

Relatório Anual de Informações



INDUSPREVI

2023

Índice

04

MENSAGEM DA DIRETORIA

06

GOVERNANÇA

11

RESUMO EXECUTIVO DOS PLANOS

15

FATOS RELEVANTES DA GESTÃO

22

GESTÃO DE PATRIMÔNIO

28

GESTÃO DE SEGURIDADE

32

GESTÃO ADMINISTRATIVA

35

DEMONSTRAÇÕES CONTÁBEIS

47

NOTAS EXPLICATIVAS

63

PARECER ATUARIAL PREVIND SENAI/RS

73

PARECER ATUARIAL PREVIND SESI/RS

83

PARECER ATUARIAL PREVICIERGS

95

PARECER ATUARIAL FIERGSprevi

107

PARECER ATUARIAL SIMECSPREVI

113

PARECER ATUARIAL FAMÍLIA INDÚSTRIA

120

RELATÓRIO DOS AUDITORES INDEPENDENTES

125

PARECER DO CONSELHO FISCAL

127

MANIFESTAÇÃO DO CONSELHO DELIBERATIVO

Mensagem da Diretoria

2023 foi um ano de grandes realizações e ótimos resultados. Mediante um cenário projetado que se confirmou ao longo do ano, foi possível cumprir o planejamento de investimentos com êxito, viabilizando que nossos planos de previdência tenham alcançado resultados acima das metas e fazendo crescer o patrimônio dos participantes. No Brasil, o início de um ciclo de queda na taxa de juros foi importante para acalmar os ânimos do mercado, mas também a queda da inflação (medida pelo IPCA), estabilidade do dólar, e o avanço de algumas reformas essenciais, como a tributária, contribuíram para uma melhora no humor dos investidores. Por outro lado, a SELIC, ainda mantida em patamares elevados, também contribuiu para o bom desempenho dos planos. Além disso, a elevação na curva de juros permitiu que nossos gestores aproveitassem oportunidades de mercado para realizarem compras de títulos ao longo do ano. Esse cenário favoreceu o desempenho dos investimentos dos planos de previdência administrados pela INDUSPREVI, fazendo com que todos atingissem resultados positivos e superiores as suas respectivas metas, como você poderá ver em detalhes no capítulo Gestão de Patrimônio. Ao longo do ano, destacamos ainda diversos eventos e atividades que movimentaram a INDUSPREVI. Começando pela posse de novos integrantes no Conselho Deliberativo, em fevereiro, e a posse do Conselho Fiscal em março, ambos com

mandato até 2025. Já em abril, tivemos a realização do nosso tradicional Encontro com Aposentados dos Planos PREVIND SESI/RS e PREVIND SENAI/RS, que contou com uma palestra especial sobre alimentação saudável. Em maio, participamos do 13º Encontro de Previdência Complementar da Região Sul, em Curitiba. Em junho, visitamos a Galapagos Capital, gestora de investimentos da INDUSPREVI, e participamos, em setembro, de uma atividade da Tchê Previdência na Serra Gaúcha, em Carlos Barbosa. O calendário encerrou com a presença da Diretoria Executiva no Congresso da ABRAPP, em São Paulo, no mês de outubro, o maior evento de previdência complementar do mundo. É importante destacar que em 2023 a equipe da entidade atingiu a meta de capacitação de 40 horas em média por colaborador, buscando, desta forma, agregar conhecimento para melhorar ainda mais a gestão dos planos. Toda essa movimentação confirma que estamos motivados para seguir provendo sustentabilidade financeira aos participantes e aposentados, que é o principal objetivo da INDUSPREVI. Em 2024 não mediremos esforços para entregar bons resultados e um atendimento de qualidade ao nosso público.

Boa leitura!



Esse cenário favoreceu os resultados dos investimentos dos planos de previdência administrados pela INDUSPREVI, fazendo com que todos atingissem resultados positivos e superiores as suas respectivas metas, como você poderá ver em detalhes no capítulo Gestão de Patrimônio.



Relatório
Anual de
Informações
2023

GOVERNANÇA





1

QUEM SOMOS?

A INDUSPREVI é uma Entidade Fechada de Previdência Complementar, multipatrocinada, instituída em 1997 e regida pela Lei Complementar nº 109 de 2001.

O QUE FAZEMOS?

Instituímos e administramos Planos Fechados de Previdência Complementar para Empresas e Instituições, com competência, responsabilidade e transparência.

2



PARA QUEM FAZEMOS?

Gerimos planos para PATROCINADORES e INSTITUIDORES que oferecem o benefício da Previdência Complementar para seus EMPREGADOS e ASSOCIADOS.



3

COMO FAZEMOS?

Administramos as reservas de capital, individual ou coletiva, na forma de contribuições aos planos que, aplicadas no mercado financeiro, retornam na forma de benefícios, resgate de contribuições ou portabilidade.

4



5

NOSSO PROPÓSITO

Queremos ser reconhecidos como entidade **eficiente, segura e sustentável**, que proporcione aos Patrocinadores e Instituidores **desenvolver benefícios previdenciários** como diferencial em suas políticas de gestão de pessoas e aos assistidos, a **gestão de seu patrimônio**.

» PATROCINADORES E INSTITUIDORES

Serviço Nacional de Aprendizagem Industrial – SENAI/RS
Serviço Social da Indústria – SESI/RS
Centro das Indústrias do Estado do RS - CIERGS
Condomínio Institucional do Sistema FIERGS
Núcleo Regional do Instituto Euvaldo Lodi – IEL/RS
Sindicato das Indústrias Metalúrgicas, Mecânicas e de
Material Elétrico de Caxias do Sul - SIMECS
INDUSPREVI - Sociedade de Previdência Privada do Rio
Grande do Sul

» CONSELHO DELIBERATIVO (GESTÃO 2023-2025)

Titulares:

Daniel Martin Ely - Presidente
Carlos Artur Trein
Eduardo Weber
Juliano André Colombo
Maristela Cusin Longhi
Rosângela Lengler

Suplentes:

Luis Alexandre Ribeiro Cure
José de Souza Mendonça
Ricardo José Wirth

» CONSELHO FISCAL (GESTÃO 2023-2025)

Titulares:

Rodrigo Lauro Müller - Presidente
Claiton Oliveira da Costa
Jairo Adriani da Costa

Suplentes:

Camila Luciana Schmidt
Débora Cristiane Dullius
Rodrigo Monticelli

»

» DIRETORIA EXECUTIVA

Márcio José Allegretti – Diretor-Superintendente e de Seguridade
Gilmar Caldas Peres - Diretor de Investimentos e Controladoria

» EQUIPE INDUSPREVI

Amanda Vitória de Sá Quadros
Denise Lopes Dorneles
Fabiana Pires de Carli
Gilberto da Silva Silveira
Jácson de Oliveira
Karina Gross Machado
Lucas Freitas
Sthéfani Dewes
Vanessa Rodrigues Karasek

» *Habilitação e Certificação de Dirigentes e Conselheiros*

Conforme disposto no parágrafo único do Art. 22 da Resolução 23, de 14 de agosto de 2023, as EFPCs foram classificadas por grupos com regras de fiscalização diferenciadas, ficando a Indusprevi enquadrada como S3. Dessa forma, fica dispensado o Atestado de Habilitação para o exercício de cargo como membro dos Conselhos Deliberativo e Fiscal, sendo necessário apenas o envio das informações pertinentes por meio do Cadastro Nacional de Dirigentes (Cand), onde a Diretoria Executiva da Entidade é responsável pelo cumprimento de todos os requisitos por parte dos conselheiros, a qualquer tempo.

A Entidade mantém o exigido pela legislação vigente quanto a certificação de todos os integrantes da Diretoria Executiva, dos membros do Comitê de Investimentos e da maioria dos membros dos Conselhos Deliberativo e Fiscal.

Em 31/12/2023, os membros dos Conselhos e do Comitê de Investimentos, certificados por instituições autônomas e devidamente reconhecidas pelo órgão fiscalizador, são:

CONSELHEIROS DELIBERATIVOS CERTIFICADOS

Conselheiro(a)	CERTIFICADORA	ÊNFASE	CERTIFICADO	VENCIMENTO
Rosângela Lengler	ICSS	ADMINISTRAÇÃO	EA05715	24/01/2026
Luis Alexandre Ribeiro Cure	ICSS	ADMINISTRAÇÃO	EA00204	07/11/2025
José de Souza Mendonça	ICSS	ADMINISTRAÇÃO	EA00017	11/09/2025

CONSELHEIROS FISCAIS CERTIFICADOS

Conselheiro(a)	CERTIFICADORA	ÊNFASE	CERTIFICADO	VENCIMENTO
Jairo Adriani da Costa	ICSS	ADMINISTRAÇÃO	EA04435	11/03/2025
Claiton Oliveira da Costa	ICSS	ADMINISTRAÇÃO	EA04567	14/04/2025
Rodrigo Lauro Muller	ICSS	ADMINISTRAÇÃO	EA04392	04/03/2025
Débora Cristiane Dullius	ICSS	ADMINISTRAÇÃO	PA0010988	20/12/2026
Rodrigo Monticelli	ICSS	ADMINISTRAÇÃO	PA0010991	17/12/2026

Ressalta-se que, a respeito da composição dos Conselhos Deliberativo e Fiscal e do Comitê de Investimentos, os conselheiros e membros que assumiram a gestão 2023-2025, dispõem do prazo de 01 (um) ano para obter a certificação necessária ao exercício do cargo, conforme prevê o parágrafo 1º, do artigo 5º, Resolução CNPC nº 39, de 30 de abril de 2021.

MEMBROS DO COMITÊ DE INVESTIMENTOS CERTIFICADOS

MEMBRO	CERTIFICADORA	ÊNFASE	CERTIFICADO	VENCIMENTO
Márcio José Allegretti	ICSS	ADMINISTRAÇÃO	PA0009778	14/11/2025
Gilmar Caldas Peres	ICSS	INVESTIMENTOS	EI02540	07/08/2025
Carlos Heitor Zuanazzi	ICSS	INVESTIMENTOS	EI05634	27/12/2025
Marco Antônio dos Santos Martins	CNPI	INVESTIMENTOS	CNPI279	31/07/2027

» Diretoria Executiva

Os membros da Diretoria Executiva se encontram devidamente habilitados e certificados para exercer seus respectivos cargos conforme Atestados de Habilitação emitidos pela Previc e certificados emitidos por instituições autônomas devidamente reconhecidas pelo órgão fiscalizador.

DIRIGENTE	Nº ATESTADO DE HABILITAÇÃO	VALIDADE	CERTIFICAÇÃO	VALIDADE
Márcio José Allegretti <i>Diretor-Superintendente e de Seguridade</i>	2022.355	14/11/2025	PA0009778	14/11/2025
Gilmar Caldas Peres <i>Diretor de Investimentos e Controladoria</i>	2021.143	07/08/2025	EI02540	07/08/2025

Relatório
**Anual de
Informações
2023**

Resumo
executivo
dos Planos





O Plano PREVIND SENAI/RS apresentou, no encerramento do exercício, um superávit total de aproximadamente R\$ 24,1 milhões, confirmando a posição superavitária apresentada no exercício anterior. O Demonstrativo do Ativo Líquido do Plano está disposto na página 41 e o Parecer Atuarial na página 63. Em 31 de dezembro de 2023, o Plano contava com 145 Participantes Ativos, 250 Assistidos e um Ativo Líquido de aproximadamente R\$ 227,5 milhões..

SUPERÁVIT TOTAL

24,1 milhões

ATIVO LÍQUIDO

227,5 milhões

ATIVOS E ASSISTIDOS

395



O Plano PREVIND SESI/RS apresentou, no encerramento do exercício, um superávit total de aproximadamente R\$ 25,9 milhões, invertendo a posição deficitária do exercício anterior. O Demonstrativo do Ativo Líquido do Plano está disposto na página 41 e o Parecer Atuarial na página 73. Em 31 de dezembro de 2023, o Plano contava com 172 Participantes Ativos e 303 Assistidos e um Ativo Líquido de aproximadamente R\$ 281,2 milhões.

SUPERÁVIT TOTAL

25,9 milhões

ATIVO LÍQUIDO

281,2 milhões

ATIVOS E ASSISTIDOS

475



Previ**CIERGS**

O Plano PreviCIERGS, estruturado na modalidade de contribuição definida, mantém um Fundo Previdencial no valor de aproximadamente R\$ 2,8 milhões para cobertura de insuficiências verificadas na avaliação atuarial do Plano e um Superávit Técnico de R\$ 294 mil. Em 31 de dezembro de 2023, o Plano contava com 60 Participantes Ativos, 16 Assistidos e um Ativo Líquido de aproximadamente R\$ 37,6 milhões. O Demonstrativo do Ativo Líquido do Plano está disposto na página 42 e o Parecer Atuarial na página 83.

SUPERÁVIT TÉCNICO

294 mil

FUNDO PREVIDENCIAL

2,8 milhões

ATIVO LÍQUIDO

37,6 milhões

ATIVOS E ASSISTIDOS

76

FIERGS PREVI
Plano de **Previdência Privada**

O Plano FIERGSprevi, estruturado na modalidade de contribuição definida, mantém um Fundo Previdencial para cobertura de insuficiências verificadas na avaliação atuarial do Plano com aproximadamente R\$ 23,7 milhões e um Superávit Técnico de R\$ 163 mil. O Demonstrativo do Ativo Líquido do Plano está disposto na página 42 e o Parecer Atuarial na página 95. Em 31 de dezembro de 2023, o Plano contava com 1707 Participantes Ativos, 24 Assistidos e um Ativo Líquido de aproximadamente R\$ 92,8 milhões.

SUPERÁVIT TÉCNICO

163 mil

FUNDO PREVIDENCIAL

23,7 milhões

ATIVO LÍQUIDO

92,8 milhões

ATIVOS E ASSISTIDOS

1731

SIMECSPREVI

O Plano SIMECSPREVI, estruturado na modalidade de contribuição definida, não apresenta resultado e o Fundo Previdencial encerrou o exercício com aproximadamente R\$ 65 mil. O Demonstrativo do Ativo Líquido do Plano está disposto na página 43 e o Parecer Atuarial na página 107. Em 31 de dezembro de 2023, o Plano contava com 3 Participantes Ativos, 3 Assistidos e um Ativo Líquido de aproximadamente R\$ 1,8 milhão.

FUNDO PREVIDENCIAL

65 mil

ATIVO LÍQUIDO

1,8 milhão

ATIVOS E ASSISTIDOS

6



O Plano Família Indústria, instituído pela Indusprevi não apresenta resultado contábil e fundo previdencial. O demonstrativo do Ativo Líquido do Plano está disposto na página 43 e o Parecer Atuarial na página 113. Em 31 de dezembro de 2023, o Plano contava com 88 Participantes Ativos e um Ativo Líquido de aproximadamente R\$ 2,7 milhões.

ATIVO LÍQUIDO

2,7 milhões

PARTICIPANTES

88

Relatório Anual de Informações 2023

Fatos
relevantes
da gestão





POSSE DOS CONSELHOS DELIBERATIVO E FISCAL PARA A GESTÃO 2023-2025

Em reunião extraordinária realizada na tarde do dia 14 de fevereiro, na sede da FIERGS, foram empossados os membros do Conselho Deliberativo para a gestão 2023-2025. Os membros eleitos foram definidos por meio de um processo eleitoral ocorrido entre os meses de agosto e outubro de 2022, já os conselheiros indicados foram nomeados na Assembleia Geral dos Patrocinadores, em janeiro de 2023, conforme Estatuto Social da Entidade. Os conselheiros titulares elegeram o Sr. Daniel Martin Ely como Presidente do Conselho Deliberativo.

Desta forma, a nova composição do Conselho ficou assim estabelecida:

Conselheiros Titulares

- Daniel Martin Ely - Indicado pelo **Patrocinador CIERGS**;
- Carlos Artur Trein - Indicado pelo **Patrocinador SENAI/RS**;
- Juliano André Colombo - Indicado pelo **Patrocinador SESI/RS**;
- Maristela Cusin Longhi - Indicada pelo **Patrocinador IEL/RS**;

- Eduardo Weber - Eleito pelo **Patrocinador SENAI/RS**;

- Rosângela Lengler - Eleita pelo **Patrocinador SESI/RS**.

Conselheiros Suplentes

- Luis Alexandre Ribeiro Cure - Indicado pelo **Instituidor INDUSPREVI**;

- Ricardo José Wirth - Indicado pelo **Patrocinador Condomínio Institucional do Sistema FIERGS**;

- José de Souza Mendonça – Eleito pelo **Patrocinador CIERGS**.

Ainda nessa ocasião, o Presidente do Conselho Deliberativo Gestão 2020-2022, Sr. Cláudio Guenther, agradeceu todos os membros da sua gestão e desejou pleno êxito ao novo Presidente e aos Conselheiros, colocando-se à disposição para esclarecimentos e apoio à gestão que se inicia.

Quanto ao **Conselho Fiscal**, os membros foram empossados em reunião extraordinária realizada na manhã do dia 17 de março. Da mesma forma que ocorreu no Conselho Deliberativo, os conselheiros fiscais também foram definidos por meio do processo eleitoral e por indicação dos patrocinadores. Na ocasião, os membros elegeram o Sr. Rodrigo Lauro Müller como Presidente do Conselho Fiscal.

A nova composição do Conselho ficou estabelecida dessa forma:

Conselheiros Titulares

- Rodrigo Lauro Müller – Indicado pelo Patrocinador SESI/RS;
- Jairo Adriani da Costa - Indicado pelo Patrocinador SENAI/RS;
- Claiton Oliveira da Costa – Eleito pelo Patrocinador SENAI/RS;

Conselheiros Suplentes

- Camila Luciana Schmidt – Indicada pelo Patrocinadores IEL/RS e Condomínio Institucional do Sistema FIERGS;
- Débora Cristiane Dullius - Indicada pelo Patrocinador CIERGS;
- Rodrigo Monticelli – Eleito pelo Patrocinador SESI/RS.

SOLICITAÇÃO DE RETIRADA PARCIAL DE PATROCÍNIO DO PLANO FIERGSPREVI CONDOMÍNIO

A INDUSPREVI recebeu o pedido de retirada parcial de patrocínio do Patrocinador Condomínio Institucional do Sistema FIERGS, do plano de previdência FIERGSpervi, que foi protocolado na Entidade em 7 de agosto de 2023.

Assim, nos termos e prazos estabelecidos no Art. 5º da Resolução CNPC nº 53, de março de 2022 e Art. 136º da Resolução Previc nº 23, de 14 de agosto de 2023, iniciamos o processo de retirada parcial mediante ciência dos órgãos estatutários, comunicação aos participantes e assistidos, bem como os patrocinadores remanescentes do plano de benefícios.



INDUSPREVI REALIZA VI ENCONTRO COM APOSENTADOS DOS PLANOS PREVIND SESI/RS E PREVIND SENAI/RS



No dia 26 de abril, ocorreu o tradicional encontro anual dos aposentados dos planos PREVIND SESI/RS e PREVIND SENAI/RS, administrados pela Indusprevi, na sede do SESI/RS em Porto Alegre. O evento teve como objetivo confraternizar e compartilhar novidades, apresentar os resultados dos planos em 2022, esclarecer dúvidas e oferecer uma palestra especial sobre alimentação saudável para os participantes.

Dezenas de aposentados estiveram presentes nos eventos que, como de costume, foram divididos em dois turnos. Pela manhã, o dia começou voltado aos

SENAI/RS, que contou com a participação do Diretor Regional do SENAI/RS, Carlos Trein, apresentando os novos rumos da entidade. Durante os encontros, o Diretor de Investimentos e Controladoria e AETQ da INDUSPREVI, Gilmar Caldas Peres, apresentou os resultados dos planos, e destacou que a Indusprevi continua a gerenciar as decisões de alocação de recursos, seguindo os princípios e regras que sempre nortearam a gestão do patrimônio dos aposentados. Além disso, foram discutidos temas importantes como a disponibilização do Relatório Anual 2022, a atualização de cadastro e a inclusão nos grupos de WhatsApp da entidade, para receber informações.

Os encontros contaram, ainda, com a participação especial da Nutricionista Cristiane Strassburger Flores, do SESI Porto Alegre, que apresentou a palestra Longevidade Saudável. “O caminho para uma alimentação saudável é entender o que faz sentido dentro da sua rotina, comendo diariamente alimentos variados, mas sem perder a praticidade”, destacou a nutricionista. Na palestra, Cristiane enfatizou que é importante estar atento a aspectos biológicos na terceira idade, como a falta de paladar, que pode fazer os idosos comerem menos. A equipe da Indusprevi sente-se orgulhosa em ter realizado esses momentos de integração, com um significado tão grande para os aposentados.



participantes do Plano PREVIND SESI/RS, com a abertura pelo Diretor-Superintendente, Márcio Allegretti e uma participação especial do Superintendente Regional do SESI/RS, Juliano Colombo, que apresentou os projetos de futuro da entidade. Já na parte da tarde foi a vez dos aposentados do Plano PREVIND

INDUSPREVI MARCA PRESENÇA NO 13º ENCONTRO REGIONAL SUL



Entre os dias 10 e 12 de maio, foi realizado na cidade de Curitiba/PR, o 13º Encontro de Previdência Complementar da Região Sul. O Diretor-Superintendente da Indusprevi, Márcio José Allegretti, e o Diretor de Investimentos e Controladoria, Gilmar Caldas Peres, estiveram presentes no evento que abordou diversos assuntos envolvendo as EFPCs, tais como educação financeira e previdenciária, investimentos, comunicação, tecnologia e sustentabilidade.

INDUSPREVI PARTICIPA DE EVENTO NA SERRA GAÚCHA PARA EFPC'S

Na sexta-feira, dia 15 de setembro, Conselheiros, Diretoria e equipe da Indusprevi participaram de um evento em Carlos Barbosa/RS, realizado pela Tchê Previdência, com apoio da Tramontinaprev, sobre previdência complementar. Na ocasião foram abordados diversos assuntos relacionados às EFPCs, como Segurança da Informação, Lei Geral de Proteção de Dados, Gestão Contábil e de Investimentos. Neste encontro foi possível confraternizar e interagir com os representantes de entidades presentes e com os palestrantes do dia e, desta forma, conhecer práticas e realidades que venham contribuir para uma gestão ainda melhor.



INDUSPREVI MARCA PRESENÇA NO 44º CONGRESSO DA ABRAPP



Realizado entre os dias 18, 19 e 20 de outubro, em São Paulo, o Congresso da ABRAPP, o maior do segmento de previdência complementar do mundo, chegou a sua 44ª edição. Tendo como tema central “Previdência Complementar Para Todos”, que se consolidou como a principal agenda atual da Abrapp, a programação contou com dezenas de palestras, painéis temáticos e muita troca de conhecimentos, propostas e experiências.

A Indusprevi, é claro, marcou presença durante os 3 dias de Congresso, representada pelo Diretor-Superintendente, Márcio Allegretti, e pelo Diretor de Investimentos e Controladoria da Indusprevi, Gilmar Peres, acompanhados do Economista-Chefe do Sistema FIERGS, Giovanni Baggio. A Entidade também teve uma participação online no evento.

O evento teve 32 palestras técnicas simultâneas e participação de renomados especialistas, gestores e representantes de entidades do segmento, além de grande participação do público.

Entre as principais atrações estavam Cristiano Kruehl, o sócio-fundador da StartSe, Alexandre Di Miceli autor de diversos livros sobre Governança Corporativa, David Atkin CEO do PRI (Princípios para o Investimento Responsável), iniciativa de investidores em parceria com o Programa da ONU para o Meio Ambiente, Kim Farrell diretora geral de Operações e Marketing da América Latina do TikTok, além de vários outros.

Ao longo de 3 dias intensos, centenas de atividades e milhares de participantes debateram estratégias e programas para o desenvolvimento sustentável do setor, tais como as tecnologias disruptivas, modernização legislativa do segmento, gestão de investimentos, cenário econômico e muito mais.

REPRESENTANTES DA INDUSPREVI REALIZAM VISITA À GALAPAGOS CAPITAL



Na segunda-feira, dia 26 de junho, o Diretor de Investimentos e Controladoria, Gilmar Caldas Peres, e o Economista-Chefe do Sistema FIERGS, Giovani Baggio, estiveram presentes na sede da Galapagos Capital, em São Paulo. A visita anual tem por objetivo fazer alinhamentos da gestão de investimentos em todos os seus aspectos. Tratando sobre cenários, estratégias, controles de riscos, compliance e operações. Na oportunidade, também foi realizada a reunião do Comitê de Investimentos com os demais integrantes da Indusprevi participando de forma remota.

Relatório
Anual de
Informações
2023

Gestão de
Patrimônio



» Gestão de investimentos da INDUSPREVI em 2023

As rentabilidades dos planos de benefício definido PREVIND SENAI/RS e PREVIND SESI/RS superaram suas metas atuariais (INPC + 4,98% a.a.) em 2023. O bom desempenho é fruto do ALM - Asset Liability Management (otimização do fluxo de investimentos combinando vencimento dos títulos públicos marcados na curva com as obrigações atuariais) e pelo aumento da taxa SELIC que está correlacionado com a parte líquida de cada carteira para suportar os compromissos diários. O aumento na curva de juros possibilitou compras de títulos ao longo do ano, reduzindo a liquidez até o montante necessário e alongando um pouco mais a carteira com juros bem acima da meta.

Para os planos de contribuição definida e PGA, foi um ano com desempenho bem superior ao índice de referência (INPC + 4% a.a.). O patamar elevado da taxa SELIC possibilitou ótimos retornos dos ativos de renda fixa com benchmark no CDI, mesmo com os eventos de crédito no início do ano, fazendo com que a Entidade optasse por uma menor exposição no segmento. O fechamento da curva de juros favoreceu os títulos públicos marcados a mercado, mesmo com volatilidade. A renda variável apresentou ótimo desempenho e gerou valor à carteira. O segmento estruturado não se destacou, mas ficou muito próximo ao objetivo. Além disso, a gestão teve baixa exposição a risco aderente à política de investimentos.

» Rentabilidade acumulada dos planos no ano de 2023

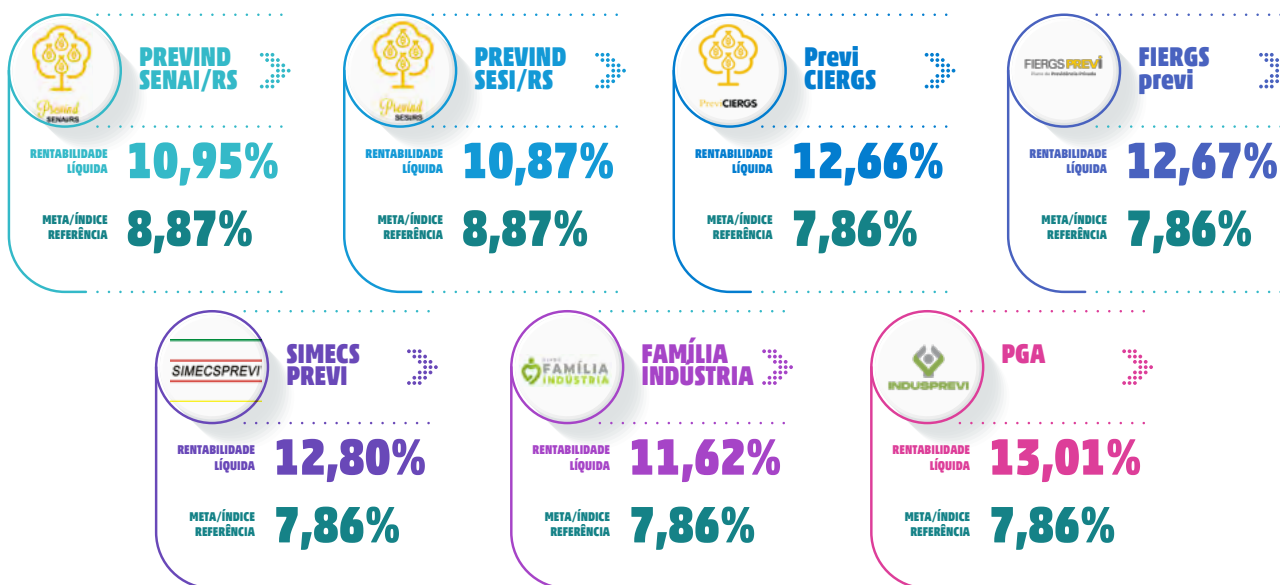

Utilização dos aspectos de sustentabilidade econômica, ambiental, social e de governança

A INDUSPREVI considera importante a observância de princípios de responsabilidade socioambiental. Porém, nesse caso, em função de investir em fundos condominiais e não participar de suas gestões, não possui controles rigorosos sobre esses princípios.

» *Limites de exposição por segmentos dos planos PreviCIERGS, FIERGSprevi, SIMECSprevi e Família Indústria para 2024*

SEGMENTO	LIMITE LEGAL	ALOCAÇÃO OBJETIVO	LIMITES	
			INFERIOR	SUPERIOR
Renda Fixa	100%	90,00%	30,00%	100,00%
Renda Variável	70%	5,00%	0,00%	30,00%
Investimentos Estruturados	20%	5,00%	0,00%	20,00%
Imobiliário	20%	0,00%	0,00%	10,00%
Operações com Participantes	15%	0,00%	0,00%	0,00%
Investimento no Exterior	10%	0,00%	0,00%	10,00%

» *Limites de exposição por segmentos dos planos PREVIND SENAI/RS e PREVIND SESI/RS para 2024*

SEGMENTO	LIMITE LEGAL	ALOCAÇÃO OBJETIVO	LIMITES	
			INFERIOR	SUPERIOR
Renda Fixa	100%	100,00%	85,00%	100,00%
Renda Variável	70%	0,00%	0,00%	6,00%
Investimentos Estruturados	20%	0,00%	0,00%	3,00%
Imobiliário	20%	0,00%	0,00%	3,00%
Operações com Participantes	15%	0,00%	0,00%	0,00%
Investimento no Exterior	10%	0,00%	0,00%	3,00%

Informações gerais sobre os investimentos

	PREVIND SENAI/RS	PREVIND SESI/RS	PreviCIERGS	FIERGSprevi	SIMECSPREVI	Família Indústria
Tipo de Gestão	Terceirizada	Terceirizada	Terceirizada	Terceirizada	Terceirizada	Terceirizada
Tipo de Aplicação na Carteira Própria	Cotas de fundo exclusivo	Cotas de fundo exclusivo	Cotas de fundo restrito	Cotas de fundo restrito	Cotas de fundo restrito	Cotas de fundo restrito
Segmento de Aplicação	Renda Fixa	Renda Fixa	Renda Fixa, Renda Variável, Estruturado e Exterior	Renda Fixa, Renda Variável, Estruturado e Exterior	Renda Fixa, Renda Variável, Estruturado e Exterior	Renda Fixa, Renda Variável, Estruturado e Exterior
Ativos em Carteiras Próprias e em fundos de investimentos em default	Não há	Não há	Não há	Não há	Não há	Não há

Custos com carteiras próprias e fundos exclusivos em R\$

Custos	PREVIND SENAI/RS	PREVIND SESI/RS	PreviCIERGS	FIERGSprevi	SIMECSPREVI	PGA	Família Indústria	TOTAL
ANBIMA	4.416,00	4.416,00	1.057,74	2.499,83	53,04	87,90	69,49	12.600,00
Auditoria	7.768,52	7.768,52	2.230,90	5.438,27	107,01	185,19	155,91	23.654,32
CETIP	66.895,63	68.690,81	10.430,41	24.434,43	524,42	28.912,32	652,16	200.540,19
CVM	30.357,96	30.357,96	5.711,42	13.370,52	293,58	474,65	388,49	80.954,58
SELIC	7.814,51	9.584,18	-	-	-	-	-	17.398,69
Taxa de Administração	39.987,58	48.334,05	11.218,40	18.293,42	262,46	432,55	334,79	118.863,25
Taxa de Custódia	33.987,58	42.334,05	5.218,40	12.293,42	262,46	432,55	334,79	94.863,25
Taxa de Gestão	90.633,66	111.930,83	52.183,97	122.934,17	2.624,65	4.325,53	3.347,90	387.980,71
Taxa Galgo	939,12	939,12	264,56	622,44	13,33	21,92	16,87	2.817,36
Total	282.800,56	324.355,52	88.315,81	199.886,50	4.140,95	34.872,62	5.300,40	939.672,35

Custos estimados referentes aos investimentos em fundos condominiais em %

Custos invisíveis estimados sobre recursos garantidores FIC INDUS

PERÍODO	MÊS	ACUMULADO
JANEIRO	0,054%	0,054%
FEVEREIRO	0,057%	0,111%
MARÇO	0,059%	0,170%
ABRIL	0,058%	0,228%
MAIO	0,054%	0,282%
JUNHO	0,058%	0,339%
JULHO	0,058%	0,398%
AGOSTO	0,058%	0,455%
SETEMBRO	0,058%	0,513%
OUTUBRO	0,058%	0,570%
NOVEMBRO	0,058%	0,628%
DEZEMBRO	0,054%	0,682%

Despesas Internas com a Gestão de Investimentos

TIPO	TOTAL (R\$)
Pessoal e encargos	595.316,30
Treinamentos/Congressos/Seminários	7.626,36
Viagens e estadias	9.182,07
Serviços de terceiros	396.316,45
Despesas gerais	79.449,22
Depreciação e amortização	7.685,65
Tributos	53.319,05
Outras Despesas	1.153,92
TOTAL	1.150.049,02

Relatório
**Anual de
Informações
2023**

Gestão de
seguridade



» A seguir apresentamos os principais indicadores consolidados da Gestão de Seguridade no ano de 2023:

ADESÕES

FIERGSprevi	Família Indústria
453	6

ATENDIMENTOS

Número de atendimentos realizados	Nível de Satisfação de participantes e assistidos
229	94,12%

NOVOS BENEFÍCIOS

Aposentados com Recebimento de Renda Mensal	Aposentados com Recebimento em Pagamento Único
11	14

RESTITUIÇÕES DE RESERVAS E PORTABILIDADES

Resgates	Portabilidades
279	13

PLANO	CONTRIBUIÇÕES EM R\$ MIL
PREVIND SENAI/RS	4.104
PREVIND SESI/RS	4.360
PreviCIERGS	1.135
SIMECSPREVI	44
FIERGSprevi	12.796
FAMILIA INDÚSTRIA	172
TOTAL	22.611

Benefícios Pagos - Prestação Continuada em R\$

PLANOS	PREVIND SENAI/RS		PREVIND SESI/RS		PreviCIERGS		SIMECSPREVI		FIERGSprevi	
	Quant.	Total	Quant.	Total	Quant.	Total	Quant.	Total	Quant.	Total
Aposentadorias	193	18.534.053	236	27.526.838	14	828.177	3	210.835	22	1.133.432
Auxílio Doença	0	50.990	3	144.183	-	-	-	-	4	40.302
Pensões - Benef e Renda Morte	54	1.454.136	64	3.055.498	2	7.198	-	-	1	172.838
TOTAIS	247	20.039.178	303	30.726.519	16	835.375	3	210.835	27	1.346.572

Benefícios Pagos - Prestação Única em R\$

PLANOS	PREVIND SENAI/RS		PREVIND SESI/RS		PreviCIERGS		SIMECSPREVI		FIERGSprevi	
	Quant.	Total	Quant.	Total	Quant.	Total	Quant.	Total	Quant.	Total
Aposentadorias/Pensões	1	37.612	3	106.752	1	81.733	-	-	14	513.056
Pecúlios por Morte / Invalidez	6	177.285	10	803.267	-	-	-	-	-	-
Auxílios Natalidade / Funeral	9	15.933	17	30.283	-	-	-	-	-	-
TOTAIS	16	230.829	30	940.302	1	81.733	0	-	14	513.056

Institutos em R\$

PLANOS	PREVIND SENAI/RS		PREVIND SESI/RS		PreviCIERGS		SIMECSPREVI		FIERGSprevi	
	Quant.	Total	Quant.	Total	Quant.	Total	Quant.	Total	Quant.	Total
Resgate de Saldo	15	1.580.646	17	3.129.553	1	84.619	2	74.184	244	3.035.718
Portabilidade	0	-	1	215.278	1	619.426	0	-	11	523.514
Autopatrocínio	1	31.659		9.208	2	78.869	-	-	14	118.060
Benefício Proporcional Diferido	12		16	-	13	-	2	-	30	-
TOTAIS	28	1.612.304	34	3.354.039	17	782.914	4	74.184	299	3.677.292

Estudos de Aderência de Premissas e Hipóteses 2023

Conforme determinado em legislação, foi realizado o estudo atuarial em 2023. Foram desenvolvidos estudos técnicos para indicação das premissas de taxa de juros para todos os planos e as hipóteses de crescimento real de salário e rotatividade específicos aos planos de benefício definido PREVIND SENAI/RS e PREVIND SESI/RS. O AETQ, após a análise dos estudos, indicou a taxa de juros de 5,15% a.a. para os planos PREVIND SENAI/RS e PREVIND SESI/RS e de 4% a.a. para os planos de contribuição definida PreviCIERGS, FIERGSprevi, SIMECSPREVI, FAMÍLIA INDÚSTRIA e a ser utilizado pelo PGA. Os Patrocinadores SENAI/RS e SESI/RS apresentaram, justificadamente, a indicação da premissa de crescimento real de salários de 0,90% a.a. e 0,70% para os planos PREVIND SENAI/RS e PREVIND SESI/RS, respectivamente. Os mesmos patrocinadores indicaram para ambos os planos a hipótese de 0,50% a.a. para a rotatividade. Os conselheiros, após análise das justificativas e recomendações da diretoria, aprovaram por unanimidade, em reunião do dia 11/12/2023, as premissas e hipóteses a serem adotadas nas avaliações atuariais do exercício.

As premissas e hipóteses vigentes para o exercício de 2023 estão disponíveis na página 56, Item 8 das Notas Explicativas às Demonstrações Contábeis.



Relatório
**Anual de
Informações
2023**

Gestão
Administrativa



» Indicadores da Gestão Administrativa

Utilizados para avaliar e acompanhar o desempenho da gestão administrativa, os indicadores tem seus limitadores definidos pelo Conselho Deliberativo e acompanhados pela Diretoria Executiva e Conselho Fiscal a partir da execução orçamentária.

O acompanhamento dos indicadores são essenciais para a garantia do equilíbrio operacional no presente e futuro da INDUSPREVI. Os resultados dos indicadores estão apresentados no quadro a seguir.

INDICADOR	LIMITE	RESULTADO 2023
Custo Administrativo Total/ Recursos Garantidores	< 1%	0,5%
Custo Administrativo de Investimentos/ Recursos Garantidores	< 0,5%	0,18%
Custo Administrativo Total/ (Contribuições + Benefícios + Institutos)	< 9%	4,43%
Custo Administrativo Total/Custeio Administrativo	< 100%	88,84%
Custo Administrativo Total/Total de Participantes	<1.900	1.506
Custo Administrativo Total/(Total de Participantes + Assistidos)	< 1.700	1.169
Custo com Pessoal/Custo Administrativo Total	< 60%	49,65%
Evolução do Fundo Administrativo nos últimos 5 exercícios	> R\$ 0,00	R\$ 397.403

Indicadores da Gestão Administrativa Total por Plano

INDICADOR	LIMITE	PREVIND SENAI/RS	PREVIND SESI/RS	PreviCIERGS	FIERGSprevi	SIMECSPREVI	FAMÍLIA INDUSTRIA
Custo Administrativo por plano/ Recursos Garantidores por plano ¹	< 1%	0,40%	0,39%	0,42%	1,10%	0,78%	0,64%
Custo Administrativo por plano/ (Contribuições + Benefícios + Institutos)	< 9%	4,28%	3,75%	5,71%	5,66%	4,22%	2,04%
Custo Administrativo por plano/Total de Participantes por plano (BD)	< R\$ 6.700	R\$ 6.227	R\$ 6.383				
Custo Administrativo por plano/(Total de Participantes + Assistidos por plano) (BD)	< R\$ 3.000	R\$ 2.379	R\$ 2.364				
Custo Administrativo por plano/Total de Participantes (CD)	< R\$ 3.000			R\$ 2.651	R\$ 602	R\$ 4.623	R\$ 204
Custo Administrativo por plano/(Total de Participantes + Assistidos por plano) (CD)	< R\$ 2.200			R\$ 2.085	R\$ 594	R\$ 2.312	R\$ 204

» *Despesas com Pessoal*

Os diretores e técnicos da Indusprevi são cedidos pelos Patrocinadores SENAI/RS, SESI/RS e CIERGS mediante contrato de gestão. A despesa total é reembolsada aos Patrocinadores mensalmente. A Entidade não possui funcionários contratados e não remunera conselheiros. A seguir apresentamos as despesas com diretores, técnicos e estagiários no ano de 2023:

PESSOAL CEDIDO	DESPESA ANUAL COM ENCARGOS (R\$ MIL)
Diretores	805
Técnicos	788
Estagiários	15
Total	1.608

» *Despesas com Prestadores de Serviços*

As despesas com os Prestadores de Serviços realizadas no exercício são apresentadas a seguir:

PRESTADOR DE SERVIÇO (**)	DESPESA ANUAL (R\$ MIL)
Consultorias Atuariais (*)	56
Serviços Contábeis	96
Consultoria Jurídica	83
Consultoria de Investimentos	208
Tecnologia da Informação	477
Auditoria Independente	39
Sistema de Controle de Riscos	8
Comunicações	46
Gestão de projetos	25
Total	1.038

(*) As consultorias atuariais de responsabilidade da Entidade referem-se à consolidação dos resultados obtidos nos estudos atuariais e emissão de pareceres.

(**) As despesas acima, na maioria, de natureza comum e obedecem, mensalmente, os critérios de rateio estabelecidos no regulamento do PGA e seus anexos.

Relatório
**Anual de
Informações
2023**

Demonstrações
Contábeis

em R\$ mil



BALANÇO PATRIMONIAL CONSOLIDADO

ATIVO	NOTA	EXERCÍCIO ATUAL	EXERCÍCIO ANTERIOR	PASSIVO	NOTA	EXERCÍCIO ATUAL	EXERCÍCIO ANTERIOR
DISPONÍVEL	4	28	41	EXIGÍVEL OPERACIONAL	6	1.520	1.113
REALIZÁVEL		654.127	615.452	Gestão Previdencial		1.339	927
Gestão Previdencial		4.395	3.878	Gestão Administrativa		170	175
Gestão Administrativa		291	239	Investimentos		11	11
Investimentos	5	649.441	611.335	EXIGÍVEL CONTINGENCIAL	7	5.680	5.597
Fundos de Investimentos		649.438	611.332	Gestão Previdencial		5.680	5.597
Outros Realizáveis		3	3	PATRIMÔNIO SOCIAL		647.031	608.859
IMOBILIZADO E INTANGÍVEL	3e	76	76	Patrimônio de Cobertura do Plano		617.058	583.968
Imobilizado		76	75	Provisões Matemáticas	8	607.978	616.483
Intangível		0	1	Benefícios Concedidos		421.000	415.708
				Benefícios a Conceder		186.978	200.775
				Equilíbrio Técnico	9.1	9.080	-32.515
				Resultados Realizados		9.080	-32.515
				Superávit Técnico Acumulado		9.080	0
				(-) Déficit Técnico Acumulado		0	-32.515
				Fundos	9.2	29.973	24.891
				Fundos Previdenciais		26.623	21.948
				Fundos Administrativos		3.350	2.943
TOTAL DO ATIVO		654.231	615.569	TOTAL DO PASSIVO		654.231	615.569

DEMONSTRAÇÃO DA MUTAÇÃO DO PATRIMÔNIO SOCIAL CONSOLIDADA

DESCRIÇÃO	EXERCÍCIO ATUAL	EXERCÍCIO ANTERIOR	VARIAÇÃO %
A) Patrimônio Social - início do exercício	608.859	577.237	5%
1. Adições	91.627	89.178	3%
Contribuições Previdenciais	20.480	17.784	15%
Portabilidade	684	1.166	-41%
Atualização dos Depósitos Judiciais/Recursais	8	4	100%
Reversão de Fundos Administrativos	-	23	-
Outras Adições Previdenciais	9	3	200%
Resultado Positivo Líquido dos Investimentos - Gestão Previdencial	66.701	66.822	0%
Receitas Administrativas	3.279	3.084	6%
Resultado Positivo Líquido dos Investimentos - Gestão Administrativa	366	292	25%
2. Deduções	-53.355	-57.556	-7%
Benefícios	-10.545	-37.413	8%
Resgates	-7.905	-10.229	-23%
Portabilidades	-1.358	-4.193	-68%
Outras Deduções	-63	-472	-87%
Resultado Negativo Líquido dos Investimentos - Gestão Previdencial	-163	-1.847	-91%
Constituição Líquida de Contingências - Gestão Previdencial	83	2	4050%
Despesas Administrativas	-3.238	-3.362	-4%
Reverão de Recursos para o Plano de Benefícios Gestão Administrativa	-	-23	-
Resultado Negativo Líquido dos Investimentos - Gestão Administrativa	-	-15	-
3. Acréscimo/Decréscimo no Patrimônio Social (1+2)	38.172	31.622	21%
Provisões Matemáticas	-8.505	43.474	-120%
Superávit/Déficit Técnico do Exercício	41.595	-14.689	383%
Fundos Previdenciais	4.675	2.861	63%
Fundos Administrativos	407	-24	1796%
B) Patrimônio Social - final do exercício (A+3)	647.031	608.859	6%

DEMONSTRAÇÃO DO PLANO DE GESTÃO ADMINISTRATIVA CONSOLIDADA

DESCRIÇÃO	EXERCÍCIO ATUAL	EXERCÍCIO ANTERIOR	VARIAÇÃO %
A) Fundo Administrativo do Exercício Anterior	2.943	2.967	-1%
1. Custeio da Gestão Administrativa	3.645	3.376	8%
1.1. Receitas	3.645	3.376	8%
Custeio Administrativo da Gestão Previdencial	2.131	1.900	12%
Custeio Administrativo dos Investimentos	1.145	1.184	-3%
Receitas Diretas	3	0	-
Resultado Positivo Líquido dos Investimentos	366	292	25%
2. Despesas Administrativas	-3.238	-3.362	-4%
2.1. Administração dos Planos Previdenciais	-3.238	-3.362	-4%
Pessoal e encargos	-1.608	-1.804	-11%
Treinamentos/Congressos e Seminários	-18	-25	-28%
Viagens e Estádias	-19	-27	-30%
Serviços de terceiros	-1.104	-1.015	9%
Despesas Gerais	-243	-252	-4%
Depreciações e Amortizações	-20	-17	18%
Tributos	-223	-212	5%
Outras Despesas	-3	-10	-70%
4. Reversão de Recursos para o Plano de Benefícios	0	-23	-
5. Resultado Negativo Líquido dos Investimentos	0	-15	-
6. Sobra/Insuficiência da Gestão Administrativa (1-2-3-4-5)	407	-24	1794%
7. Constituição/Reversão do Fundo Administrativo (6)	407	-24	1794%
B) Fundo Administrativo do Exercício Atual (A+7)	3.350	2.943	14%

**DEMONSTRAÇÃO DA MUTAÇÃO DO ATIVO LÍQUIDO POR PLANO DE BENEFÍCIOS
PLANO - 1989000819 - PREVI SENAI/RS**

DESCRIÇÃO	EXERCÍCIO ATUAL	EXERCÍCIO ANTERIOR	VARIAÇÃO %
A) Ativo Líquido - início do exercício	218.763	206.826	6%
1. Adições	27.301	28.352	-4%
Contribuições	4.104	4.007	2%
Resultado Positivo Líquido dos Investimentos - Gestão Previdencial	23.195	24.341	-5%
Atualização de Depósitos Judiciais/Recurais	2	4	-50%
2. Deduções	-18.536	-16.415	13%
Benefícios	-15.994	-14.009	14%
Resgates	-1.581	-1.743	-9%
Constituição Líquida de Contingências - Gestão Previdencial	-506	-212	139%
Custeio Administrativo	-430	-427	1%
Outras deduções	-25	-24	4%
3. Acréscimo/Decréscimo no Ativo Líquido (1+2)	8.765	11.937	-27%
Provisões Matemáticas	-290	16.596	-102%
Superávit (Déficit) Técnico do Exercício	9.055	-4.659	294%
B) Ativo Líquido - final do exercício (A+3)	227.528	218.763	4%
C) Fundos não previdenciais	43	-30	243%
Fundos Administrativos	43	-30	243%

**DEMONSTRAÇÃO DA MUTAÇÃO DO ATIVO LÍQUIDO POR PLANO DE BENEFÍCIOS
PLANO - 1990001319 - PREVIND SESI/RS**

DESCRIÇÃO	EXERCÍCIO ATUAL	EXERCÍCIO ANTERIOR	VARIAÇÃO %
A) Ativo Líquido - início do exercício	273.506	261.591	5%
1. Adições	33.046	34.788	-5%
Contribuições	4.360	4.307	1%
Resultado Positivo Líquido dos Investimentos - Gestão Previdencial	28.671	30.478	-6%
Atualização de Depósitos Judiciais/Recursais	6	-	-
Outras Adições	9	3	200%
2. Destinações	-25.326	-22.873	11%
Benefícios	-21.900	-20.904	5%
Resgates	-3.130	-1.654	89%
Portabilidade	-215	-	-
Constituição Líquida de Contingências - Gestão Previdencial	422	209	-102%
Custeio Administrativo	-484	-491	-1%
Outras Destinações	-19	-33	-42%
3. Acréscimo/Decréscimo no Ativo Líquido (1+2)	7.720	11.915	-35%
Provisões Matemáticas	-24.680	21.984	-212%
Superávit (Déficit) Técnico do Exercício	32.400	-10.069	422%
B) Ativo Líquido - final do exercício (A+3)	281.226	273.506	3%
C) Fundos não previdenciais	35	-42	183%
Fundos Administrativos	35	-42	183%

**DEMONSTRAÇÃO DA MUTAÇÃO DO ATIVO LÍQUIDO POR PLANO DE BENEFÍCIOS
PLANO - 1999002083 - PreviCIERGS**

DESCRIÇÃO	EXERCÍCIO ATUAL	EXERCÍCIO ANTERIOR	VARIAÇÃO %
A) Ativo Líquido - início do exercício	34.020	30.789	10%
1. Adições	5.331	4.123	29%
Contribuições	1.135	1.131	0%
Resultado Positivo Líquido dos Investimentos - Gestão Previdencial	4.196	2.992	40%
2. Destinações	-1.737	-892	95%
Benefícios	-902	-767	18%
Resgates	-85	-36	136%
Portabilidade	-619	-	-
Custeio Administrativo	-112	-89	26%
Outras deduções	-19	-	-
3. Acréscimo/Decréscimo no Ativo Líquido (1+2)	3.594	3.231	11%
Provisões Matemáticas	3.209	2.973	8%
Fundos Previdenciais	292	236	24%
Superávit Técnico do Exercício	93	22	323%
B) Ativo Líquido - final do exercício (A+3)	37.614	34.020	11%
C) Fundos não previdenciais	43	15	187%
Fundos Administrativos	43	15	187%

**DEMONSTRAÇÃO DA MUTAÇÃO DO ATIVO LÍQUIDO POR PLANO DE BENEFÍCIOS
PLANO - 2005002038 – PAQUETAPrev**

DESCRIÇÃO	EXERCÍCIO ATUAL	EXERCÍCIO ANTERIOR	VARIAÇÃO %
A) Ativo Líquido - início do exercício	-	7.309	-
1. Adições	-	506	-
Contribuições	-	75	-
Reversão de Fundos Administrativos	-	23	-
Resultado Positivo Líquido dos Investimentos - Gestão Previdencial	-	408	-
2. Destinações	-	-7.815	-
Benefícios	-	-504	-
Resgates	-	-3.921	-
Portabilidade	-	-2.920	-
Resultado Negativo Líquido dos Investimentos - Gestão Previdencial	-	-	-
Custeio Administrativo	-	-56	-
Outras Deduções	-	-414	-
3. Acréscimo/Decréscimo no Ativo Líquido (1+2)	-	-7.309	-
Provisões Matemáticas	-	-6.509	-
Fundos Previdenciais	-	-800	-
B) Ativo Líquido - final do exercício (A+3)	-	-	-
C) Fundos não previdenciais	-	-5	-
Fundos Administrativos	-	-5	-

**DEMONSTRAÇÃO DA MUTAÇÃO DO ATIVO LÍQUIDO POR PLANO DE BENEFÍCIOS
PLANO - 2008001474 - PLANO DE PREVIDÊNCIA SISTEMA FIERGS – FIERGSprevi**

DESCRIÇÃO	EXERCÍCIO ATUAL	EXERCÍCIO ANTERIOR	VARIAÇÃO %
A) Ativo Líquido - início do exercício	76.166	65.684	16%
1. Adições	22.788	16.459	38%
Contribuições	12.797	9.965	28%
Resultado Positivo Líquido dos Investimentos - Gestão Previdencial	9.991	6.494	54%
2. Destinações	-6.162	-5.977	3%
Benefícios	-1.538	-1.017	51%
Resgates	-3.036	-2.874	6%
Portabilidade	-524	-1.273	-59%
Custelo Administrativo	-1.064	-812	31%
Outras Destinações	-	-1	-
3. Acréscimo/Decréscimo no Ativo Líquido (1+2)	16.626	10.482	59%
Provisões Matemáticas	12.249	7.017	75%
Fundos Previdenciais	4.331	3.447	26%
Superávit Técnico do Exercício	46	18	156%
B) Ativo Líquido - final do exercício (A+3)	92.792	76.166	22%
C) Fundos não previdenciais	264	44	500%
Fundos Administrativos	264	44	500%

**DEMONSTRAÇÃO DA MUTAÇÃO DO ATIVO LÍQUIDO POR PLANO DE BENEFÍCIOS
PLANO - 2010001818 – SIMECSPREVI**

DESCRIÇÃO	EXERCÍCIO ATUAL	EXERCÍCIO ANTERIOR	VARIAÇÃO %
A) Ativo Líquido - início do exercício	1.838	1.841	0%
1. Adições	254	223	14%
Contribuições	44	52	-15%
Resultado Positivo Líquido dos Investimentos - Gestão Previdencial	210	171	23%
2. Destinações	-303	-226	34%
Benefícios	-211	-212	0%
Resgates	-74	-	-
Custeio Administrativo	-18	-14	29%
3. Acréscimo/Decréscimo no Ativo Líquido (1+2)	-49	-3	1533%
Provisões Matemáticas	-102	19	-637%
Fundos Previdenciais	53	-22	341%
B) Ativo Líquido - final do exercício (A+3)	1.789	1.838	-3%
C) Fundos não previdenciais	8	5	60%
Fundos Administrativos	8	5	60%

**DEMONSTRAÇÃO DA MUTAÇÃO DO ATIVO LÍQUIDO POR PLANO DE BENEFÍCIOS
PLANO - 202001918 - FAMÍLIA INDUSTRIA**

DESCRIÇÃO	EXERCÍCIO ATUAL	EXERCÍCIO ANTERIOR	VARIAÇÃO %
A) Ativo Líquido - início do exercício	1.625	231	603%
1. Adições	1.131	1.404	-19%
Contribuições	172	146	18%
Portabilidade	684	1.167	-41%
Resultado Positivo Líquido dos Investimentos - Gestão Previdencial	275	91	202%
2. Destinações	-23	-10	130%
Custeio Administrativo	-23	-10	130%
3. Acréscimo/Decréscimo no Ativo Líquido (1+2)	1.108	1.394	-21%
Provisões Matemáticas	1.108	1.394	-21%
B) Ativo Líquido - final do exercício (A+3)	2.733	1.625	68%
C) Fundos não previdenciais	12	1	1100%
Fundos Administrativos	12	1	1100%

**DEMONSTRAÇÃO DO ATIVO LÍQUIDO POR PLANO DE BENEFÍCIOS
PLANO - 1989000819 - PREVIND SENAI/RS**

DESCRIÇÃO	EXERCÍCIO ATUAL	EXERCÍCIO ANTERIOR	VARIAÇÃO %
1. Ativos	233.319	223.923	4%
Disponível	4	3	33%
Recebível Previdencial	2.792	2.295	22%
Investimentos	230.523	221.625	4%
Fundos de Investimentos	230.523	221.625	4%
2. Obrigações	4.996	4.409	13%
Operacional	474	392	21%
Contingencial	4.522	4.017	13%
3. Fundos não Previdenciais	795	752	6%
Fundos Administrativos	795	752	6%
4. Ativo Líquido (1-2-3)	227.528	218.762	4%
Provisões Matemáticas	222.495	222.784	0%
Superávit/Déficit Técnico	5.033	-4.022	225%
5. Apuração do Equilíbrio Técnico Ajustado	24.129	16.711	44%
a) Equilíbrio Técnico	5.033	-4.022	225%
b) (+/-) Ajuste de Precificação	19.096	20.733	-8%
c) (+/-) Equilíbrio Técnico Ajustado = (a+b)	24.129	16.711	44%

**DEMONSTRAÇÃO DO ATIVO LÍQUIDO POR PLANO DE BENEFÍCIOS
PLANO - 1990001319 - PREVIND SESI/RS**

DESCRIÇÃO	EXERCÍCIO ATUAL	EXERCÍCIO ANTERIOR	VARIAÇÃO %
1. Ativos	283.603	276.052	3%
Disponível	4	2	100%
Recebível Previdencial	1.785	1.873	-5%
Investimentos	281.814	274.177	3%
Fundos de Investimentos	281.814	274.177	3%
2. Obrigações	1.771	1.976	-10%
Operacional	614	396	55%
Contingencial	1.157	1.580	-27%
3. Fundos não Previdenciais	606	571	6%
Fundos Administrativos	606	571	6%
4. Ativo Líquido (1-2-3)	281.226	273.505	3%
Provisões Matemáticas	277.636	302.316	-8%
Superávit/Déficit Técnico	3.590	-28.811	112%
5. Apuração do Equilíbrio Técnico Ajustado	25.854	-4.617	660%
a) Equilíbrio Técnico	3.590	-28.811	112%
b) (+/-) Ajuste de Precificação	22.264	24.194	-8%
c) (+/-) Equilíbrio Técnico Ajustado = (a+b)	25.854	-4.617	660%

DEMONSTRAÇÃO DO ATIVO LÍQUIDO POR PLANO DE BENEFÍCIOS
PLANO - 1999002083 – PreviCIERGS

DESCRIÇÃO	EXERCÍCIO ATUAL	EXERCÍCIO ANTERIOR	VARIAÇÃO %
1. Ativos	37.992	34.355	11%
Disponível	2	3	-33%
Recebível Previdencial	454	427	6%
Investimentos	37.536	33.925	11%
Fundos de Investimentos	37.536	33.925	11%
2. Obrigações	18	17	6%
Operacional	18	17	6%
3. Fundos não Previdenciais	361	318	14%
Fundos Administrativos	361	318	14%
4. Ativo Líquido (1-2-3)	37.613	34.020	11%
Provisões Matemáticas	34.493	31.284	10%
Fundos Previdenciais	2.826	2.535	11%
Superávit Técnico	294	201	46%

DEMONSTRAÇÃO DO ATIVO LÍQUIDO POR PLANO DE BENEFÍCIOS
PLANO - 2008001474 - PLANO DE PREVIDÊNCIA SISTEMA FIERGS – FIERGSprevi

DESCRIÇÃO	EXERCÍCIO ATUAL	EXERCÍCIO ANTERIOR	VARIAÇÃO %
1. Ativos	94.545	77.543	22%
Disponível	4	2	100%
Recebível Previdencial	2.626	2.160	22%
Investimentos	91.915	75.381	22%
Fundos de Investimentos	91.915	75.381	22%
2. Obrigações	236	124	90%
Operacional	236	124	90%
3. Fundos não Previdenciais	1.517	1.253	21%
Fundos Administrativos	1.517	1.253	21%
4. Ativo Líquido (1-2-3)	92.792	76.166	22%
Provisões Matemáticas	68.897	56.648	22%
Fundos Previdenciais	23.732	19.401	22%
Superávit Técnico	163	117	39%

DEMONSTRAÇÃO DO ATIVO LÍQUIDO POR PLANO DE BENEFÍCIOS
PLANO - 2010001818 – SIMECSPREVI

DESCRIÇÃO	EXERCÍCIO ATUAL	EXERCÍCIO ANTERIOR	VARIAÇÃO %
1. Ativos	1.849	1.891	-2%
Disponível	3	2	50%
Recebível Previdencial	60	54	11%
Investimentos	1.786	1.835	-3%
Fundos de Investimentos	1.786	1.835	-3%
2. Obrigações	3	4	-25%
Operacional	3	4	-25%
3. Fundos não Previdenciais	57	49	16%
Fundos Administrativos	57	49	16%
4. Ativo Líquido (1-2-3)	1.789	1.838	-3%
Provisões Matemáticas	1.724	1.826	-6%
Fundos Previdenciais	65	12	442%

DEMONSTRAÇÃO DO ATIVO LÍQUIDO POR PLANO DE BENEFÍCIOS
PLANO - 202001918 - FAMÍLIA INDUSTRIA

DESCRIÇÃO	EXERCÍCIO ATUAL	EXERCÍCIO ANTERIOR	VARIAÇÃO %
1. Ativos	2.749	1.627	69%
Disponível	3	2	50%
Recebível Previdencial	26	12	117%
Investimentos	2.720	1.613	69%
Fundos de Investimentos	2.720	1.613	69%
2. Obrigações	3	1	200%
Operacional	3	1	200%
3. Fundos não Previdenciais	13	1	1200%
Fundos Administrativos	13	1	1200%
4. Ativo Líquido (1-2-3)	2.733	1.625	68%
Provisões Matemáticas	2.733	1.625	68%

**DEMONSTRAÇÃO DAS PROVISÕES TÉCNICAS DO PLANO DE BENEFÍCIOS
PLANO - 1989000819 - PREVIND SENAI/RS**

DESCRIÇÃO	EXERCÍCIO ATUAL	EXERCÍCIO ANTERIOR	VARIAÇÃO %
Provisões Técnicas (1+2+3+4+5)	232.524	223.171	4%
1. Provisões Matemáticas	222.495	222.784	0%
1.1. Benefícios Concedidos	186.865	165.708	13%
Benefício Definido	186.865	165.708	13%
1.2. Benefício a Conceder	35.630	57.076	-38%
Contribuição Definida	2.396	2.564	-7%
Saldo de Contas - parcela participantes	2.396	2.564	-7%
Benefício Definido	33.234	54.512	-39%
2. Equilíbrio Técnico	5.033	-4.022	225%
2.1. Resultados Realizados	5.033	-4.022	225%
Superávit Técnico Acumulado	5.033	-	-
Reserva de Contingência	5.033	-	-
(-) Déficit Técnico Acumulado	-	-4.022	-
3. Exigível Operacional	474	392	21%
3.1. Gestão Previdencial	471	389	21%
3.2. Investimentos - Gestão Previdencial	3	3	0%
4. Exigível Contingencial	4.522	4.017	13%
4.1. Gestão Previdencial	4.522	4.017	13%

**DEMONSTRAÇÃO DAS PROVISÕES TÉCNICAS DO PLANO DE BENEFÍCIOS
PLANO - 1990001319 - PREVIND SESI/RS**

DESCRIÇÃO	EXERCÍCIO ATUAL	EXERCÍCIO ANTERIOR	VARIAÇÃO %
Provisões Técnicas (1+2+3+4+5)	282.997	275.481	3%
1. Provisões Matemáticas	277.636	302.316	-8%
1.1. Benefícios Concedidos	221.051	236.983	-7%
Benefício Definido	221.051	236.983	-7%
1.2. Benefício a Conceder	56.585	65.333	-13%
Contribuição Definida	4.435	4.954	-10%
Saldo de Contas - parcela participantes	4.435	4.954	-10%
Benefício Definido	52.150	60.379	-14%
2. Equilíbrio Técnico	3.589	-28.811	112%
2.1. Resultados Realizados	3.589	-28.811	112%
Superávit Técnico acumulado	3.589	-	-
Reserva de Contingência	3.589	-	-
(-) Déficit Técnico Acumulado	-	-28.811	-
4. Exigível Operacional	614	396	55%
4.1. Gestão Previdencial	611	393	55%
4.2. Investimentos - Gestão Previdencial	3	3	0%
5. Exigível Contingencial	1.158	1.580	-27%
5.1. Gestão Previdencial	1.158	1.580	-27%

**DEMONSTRAÇÃO DAS PROVISÕES TÉCNICAS DO PLANO DE BENEFÍCIOS
PLANO - 1999002083 - PreviCIERGS**

DESCRIÇÃO	EXERCÍCIO ATUAL	EXERCÍCIO ANTERIOR	VARIAÇÃO %
Provisões Técnicas (1+2+3+4+5)	37.631	34.036	11%
1. Provisões Matemáticas	34.493	31.284	10%
1.1. Benefícios Concedidos	9.238	8.979	3%
Contribuição Definida	9.238	8.979	3%
1.2. Benefício a Conceder	25.255	22.305	13%
Contribuição Definida	25.255	22.305	13%
Saldo de Contas - parcela patrocinador(es)/instituidor(es)	12.216	10.898	12%
Saldo de Contas - parcela participantes	13.039	11.407	14%
2. Equilíbrio Técnico	294	201	46%
2.1. Resultados Realizados	294	201	46%
Superávit técnico acumulado	294	201	46%
Reserva Para Revisão de Plano	294	201	46%
3. Fundos	2.826	2.534	12%
3.1. Fundos Previdenciais	2.826	2.534	12%
4. Exigível Operacional	18	17	6%
4.1. Gestão Previdencial	17	16	6%
4.2. Investimentos - Gestão Previdencial	1	1	0%

**DEMONSTRAÇÃO DAS PROVISÕES TÉCNICAS DO PLANO DE BENEFÍCIOS
PLANO - 2008001474 - PLANO DE PREVIDÊNCIA SISTEMA FIERGS - FIERGSPREVI**

DESCRIÇÃO	EXERCÍCIO ATUAL	EXERCÍCIO ANTERIOR	VARIAÇÃO %
Provisões Técnicas (1+2+3+4+5)	93.028	76.290	22%
1. Provisões Matemáticas	68.897	56.648	22%
1.1. Benefícios Concedidos	2.818	2.925	-4%
Contribuição Definida	2.818	2.925	-4%
1.2. Benefício a Conceder	66.079	53.723	23%
Contribuição Definida	66.079	53.723	23%
Saldo de Contas - parcela patrocinador(es)/instituidor(es)	31.732	25.795	23%
Saldo de Contas - parcela participantes	34.347	27.928	23%
2. Equilíbrio Técnico	163	117	39%
2.1. Resultados Realizados	163	117	39%
Superávit Técnico Acumulado	163	117	39%
Reserva Para Revisão de Plano	163	117	39%
3. Fundos	23.732	19.401	22%
3.1. Fundos Previdenciais	23.732	19.401	22%
4. Exigível Operacional	236	124	90%
4.1. Gestão Previdencial	235	123	91%
4.2. Investimentos - Gestão Previdencial	1	1	0%

**DEMONSTRAÇÃO DAS PROVISÕES TÉCNICAS DO PLANO DE BENEFÍCIOS
PLANO - 2010001818 – SIMECSPREVI**

DESCRIÇÃO	EXERCÍCIO ATUAL	EXERCÍCIO ANTERIOR	VARIAÇÃO %
Provisões Técnicas (1+2+3+4+5)	1.792	1.842	-3%
1. Provisões Matemáticas	1.724	1.826	-6%
1.1. Benefícios Concedidos	1.028	1.112	-8%
Contribuição Definida	1.028	1.112	-8%
1.2. Benefício a Conceder	696	714	-3%
Contribuição Definida	696	714	-3%
Saldo de Contas - parcela patrocinador(es)/instituidor(es)	378	370	2%
Saldo de Contas - parcela participantes	318	344	-8%
3. Fundos	65	12	442%
3.1. Fundos Previdenciais	65	12	442%
4. Exigível Operacional	3	4	-25%
4.1. Gestão Previdencial	3	4	-25%

**DEMONSTRAÇÃO DAS PROVISÕES TÉCNICAS DO PLANO DE BENEFÍCIOS
PLANO - 202001918 – FAMÍLIA INDUSTRIA**

DESCRIÇÃO	EXERCÍCIO ATUAL	EXERCÍCIO ANTERIOR	VARIAÇÃO %
Provisões Técnicas (1+2+3+4+5)	2.736	1.627	68%
1. Provisões Matemáticas	2.733	1.625	68%
1.1. Benefício a Conceder	2.733	1.625	68%
Contribuição Definida	2.733	1.625	68%
Saldo de Contas - parcela participantes	2.733	1.625	68%
4. Exigível Operacional	3	2	50%
4.1. Gestão Previdencial	3	2	50%

Notas explicativas às Demonstrações Contábeis

em R\$ mil

1. Contexto Operacional

A Indusprevi - Sociedade de Previdência Privada do Rio Grande do Sul é uma Entidade Fechada de Previdência Complementar - EFPC, sem fins lucrativos, autorizada a funcionar por prazo indeterminado pela Portaria nº 3.987, do Ministério da Previdência Social – MPS, em 16 de junho de 1997, passando a operar em 01 de dezembro de 1997, estando seu Estatuto enquadrado nas disposições estabelecidas pela Lei Complementar nº 109 de 29 de maio de 2001.

A Entidade é dotada de autonomia administrativa e financeira, tendo como finalidade *“instituir, administrar e executar planos de benefícios de caráter previdenciário aos empregados, administradores, dirigentes ou associados das empresas ou entidades, Patrocinadoras ou Instituidores com as quais firmar convênio de adesão e promover o bem estar social dos seus Participantes e Assistidos”*.

» 1.1 Dos Planos de Benefícios e seus Patrocinadores

A Indusprevi administra os seguintes planos:

Plano	Patrocinador(es) / Instituidor	Modalidade	Situação
PREVIND SENAI/RS	Serviço Nacional de Aprendizagem Industrial – Departamento Regional do Rio Grande do Sul (SENAI-RS)	Benefício Definido	Fechado para adesões
PREVIND SESI/RS	Serviço Social da Indústria – Departamento Regional do Rio Grande do Sul (SESI-RS)	Benefício Definido	Fechado para adesões
PreviCIERGS	Centro das Indústrias do Estado do Rio Grande do Sul (CIERGS)	Contribuição Definida	Fechado para adesões
FIERGSprevi	Serviço Nacional de Aprendizagem Industrial – Departamento Regional do Rio Grande do Sul (SENAI-RS), Serviço Social da Indústria – Departamento Regional do Rio Grande do Sul (SESI-RS), Centro das Indústrias do Estado do Rio Grande do Sul (CIERGS), Condomínio Institucional do Sistema FIERGS e o Núcleo Regional do Instituto Euvaldo Lodi do Estado do Rio Grande do Sul (IEL-RS)	Contribuição Definida	Aberto para adesões
SIMECSPREVI	Sindicato das Indústrias Metalúrgicas, Mecânicas e de Material Elétrico de Caxias do Sul (SIMECS).	Contribuição Definida	Aberto para adesões
FAMÍLIA INDÚSTRIA	INDUSPREVI – Sociedade de Previdência Privada do Rio Grande do Sul	Contribuição Definida	Aberto para adesões

As características populacionais dos planos na data da avaliação atuarial eram as seguintes:

Plano	Ativos	Idade Média	Assistidos	Idade Média
PREVIND SENAI/RS	148	47	253	70
PREVIND SESI/RS	178	49	307	72
PreviCIERGS	59	50	15	69
FIERGSprevi	1.647	39	22	61
SIMECSPREVI	3	45	3	67
FAMÍLIA INDÚSTRIA	87	33	0	0

A INDUSPREVI utiliza a segregação real entre os planos de benefícios, com total independência entre seus patrimônios. Para a gestão administrativa, os planos compartilham o Plano de Gestão Administrativa – PGA que utiliza a segregação virtual e registros contábeis específicos quando aplicáveis.

O Ato Declaratório Executivo COCAD nº 4, de 18 de outubro de 2022 declarou inscritos no Cadastro Nacional de Pessoas Jurídicas os Planos de Previdência Complementar Fechada sob a natureza jurídica 332-8 – Plano de Benefícios de Previdência Complementar Fechada, conforme Tabela de Natureza Jurídica 2021 da Comissão de Classificação – CONCLA. A seguir, tabela com o Cadastro Nacional de Planos de Benefícios – CNPB e Cadastro Nacional de Pessoas Jurídicas – CNPJ, por plano de benefícios:

Plano	CNPB	CNPJ
PREVIND SENAI/RS	19890008-19	48.306.766/0001-25
PREVIND SESI/RS	19900013-19	48.306.787/0001-40
PreviCIERGS	19990020-83	48.307.044/0001-95
FIERGSprevi	20080014-74	48.307.398/0001-30
SIMECSPREVI	20100018-18	48.307.471/0001-73
FAMÍLIA INDÚSTRIA	20200019-18	48.307.745/0001-24
Plano de Gestão Administrativa – PGA	-	02.207.808/0001-70

2. Apresentação das Demonstrações Contábeis

As demonstrações contábeis foram elaboradas em conformidade com as práticas contábeis adotadas no Brasil e com as diretrizes contábeis estabelecidas pelo Conselho Nacional de Previdência Complementar - CNPC, pela Superintendência Nacional de Previdência Complementar – PREVIC e demais órgãos reguladores complementares.

As demonstrações contábeis vigentes para 2023 e 2022 são: Balanço Patrimonial Consolidado; Demonstração da Mutações do Patrimônio Social – DMPS; Demonstração do Plano de Gestão Administrativa – DPGA (Consolidada); Demonstração do Ativo Líquido Por Plano de Benefícios – DAL; Demonstração da Mutações do Ativo Líquido Por Plano de Benefícios – DMAL; Demonstração das Provisões Técnicas do Plano de Benefícios – DPT.

A autorização para a conclusão destas demonstrações contábeis, pela Diretoria Executiva da Indusprevi, ocorreu em 08/03/2024.

3. Principais Práticas Contábeis

As principais práticas contábeis adotadas foram as seguintes:

a) Escrituração Contábil

A escrituração contábil está revestida das formalidades legais de registro e manutenção de seus livros.

b) Receitas e Despesas

As Receitas e Despesas são reconhecidas pelo regime de competência, em consonância ao que estabelece as práticas contábeis adotadas no Brasil. O resultado é apurado observando-se o regime de competência mensal.

c) Multipatrocínio

Face ao multipatrocínio e a não solidariedade entre os Planos de Benefícios as receitas e as despesas previdenciárias e as reservas técnicas são registradas separadamente.

d) Consolidação das Demonstrações Contábeis

No processo de consolidação das Demonstrações Contábeis foram realizadas as seguintes eliminações nos exercícios de 2023 e 2022 referentes à participação dos planos previdenciais no Plano de Gestão Administrativa - PGA:

PLANO	ATIVO		PASSIVO	
	2023	2022	2023	2022
PREVIND SENAI/RS	795	751	795	751
PREVIND SESI/RS	606	571	606	571
PreviCIERGS	361	318	361	318
FIERGSprevi	1.518	1.253	1.518	1.253
SIMECSPREVI	57	49	57	49
FAMÍLIA INDÚSTRIA	13	1	13	1
CONSOLIDADO	(3.350)	(2.943)	(3.350)	(2.943)

e) Avaliação de Itens Patrimoniais

O Imobilizado e Intangível está apresentado a seguir:

Descrição	2023	2022
Imobilizado e Intangível	76	76
Imobilizado	76	75
Bens Móveis	76	75
Móveis e Utensílios	22	24
Custo	38	48
(-) Depreciação	(16)	(24)
Máquinas e Equipamentos	8	9
Custo	18	18
(-) Depreciação	(10)	(9)
Equipamentos de Informática	46	42
Custo	129	110
(-) Depreciação	(83)	(68)
Intangível	0	1
Gastos Implantação, Reorganização e Desenvolvimento	0	1
Softwares	0	1
Custo	31	31
Amortização	(31)	(30)

• Imobilizado e Intangível

É registrado pelo custo de aquisição, deduzidos da depreciação ou amortização, as quais são calculadas pelo método linear, conforme taxas descritas a seguir:

Móveis e Utensílios	10% ao ano	Equipamentos de Informática	20% ao ano
Máquinas e Equipamentos	10% ao ano	Softwares	20% ao ano

4. Disponibilidades

Os valores registrados no disponível referem-se ao saldo bancário na data de 31 de dezembro de 2023.

5. Carteira de Investimentos

O Banco Daycoval S/A – CNPJ 62.232.889/0001-90 é o administrador e o custodiante das carteiras administradas e dos fundos exclusivos e dedicado da INDUSPREVI, enquanto a Galapagos Investments Solutions Ltda. – CNPJ 29.158.123/0001-37, a gestora. Os fundos são: FIC Multimercado Crédito Privado FIC INDUS - CNPJ 03.322.908/0001-00 que compartilha os investimentos entre os planos de contribuição definida: PreviCIERGS, FIERGSprevi, SIMECSPREVI, FAMÍLIA INDÚSTRIA e o Plano de Gestão Administrativa - PGA; FI RF LP PREVIND SENAI/RS CNPJ 21.053.457/0001-34 que contempla exclusivamente os investimentos do plano de benefício definido PREVIND SENAI/RS e FI RF LP PREVIND SESI/RS que contempla também exclusivamente os investimentos do plano de benefício definido PREVIND SESI/RS.

» 5.1 Composição dos Investimentos

A seguir, a composição das carteiras de investimentos dos planos administrados pela Indusprevi:

a) FIC Multimercado Crédito Privado FIC INDUS

O FIC Multimercado Crédito Privado FIC INDUS - CNPJ 03.322.908/0001-00, que apenas compra cotas de fundos condominiais, classificado contabilmente na categoria Multimercado, com critério para registro contábil de marcação a mercado, é atualizado pelos valores das cotas divulgadas pelo administrador do fundo que atualiza seus valores conforme as divulgações das Instituições Financeiras onde os recursos estão aplicados. Portanto, não possui títulos de quaisquer naturezas diretamente em sua carteira. A seguir, sua posição comparada:

INVESTIMENTOS	PARÂMETRO	2023	2022	VENCIMENTO
ARX Vinson FIC FI RF Créd Privado	Mercado	-	8.072	Indeterminado
ARX Vinson Institucional FIC FI RF CP	Mercado	8.980	-	Indeterminado
AZ Quest Luce Instit FIC FI RF CP LP	Mercado	2.007	-	Indeterminado
AZ Quest Luce FIC FI RF CP LP	Mercado	9.417	3.143	Indeterminado
Bradesco FIM Macro Institucional	Mercado	1.328	1.177	Indeterminado
Bradesco FIC FI RF CP LP Perf Inst	Mercado	6.699	-	Indeterminado
Bradesco H FIRF Performance Institucional	Mercado	6.441	5.632	Indeterminado
Occam Institucional FIC FIM II	Mercado	-	4.395	Indeterminado
Daycoval Títulos Públicos I FIRF	Mercado	21.591	20.783	Indeterminado
Galapagos Albatroz FI RF LP	Mercado	15.513	-	Indeterminado
Icatu Vanguarda Inflação CP LP	Mercado	7.755	6.998	Indeterminado
Institucional Active FIX IB FIM	Mercado	15.539	-	Indeterminado
Itaú Inst Alocação Dinâmica RF FIC FI	Mercado	2.795	4.167	Indeterminado
Itaú Institucional RF IMA-B5 FIC FI	Mercado	4.826	4.312	Indeterminado
JGP Corporate FIC FI RF CP LP	Mercado	7.252	5.007	Indeterminado
Santander FI Master CP LP	Mercado	-	11.902	Indeterminado
Sparta Top FIC FI RF CP LP	Mercado	5.619	5.005	Indeterminado
Sparta Top Inflação CP LP	Mercado	-	3.461	Indeterminado
SPX Seahawk FIC FIRF CP LP	Mercado	-	5.028	Indeterminado
Vinci Multiestratégia FIM	Mercado	5.140	4.564	Indeterminado
Bradesco FIA Ibovespa Plus	Mercado	2.984	-	Indeterminado
Guepardo Instit. FIC Ações	Mercado	2.516	2.563	Indeterminado
Lis Value FI FIA	Mercado	-	1.677	Indeterminado
VOKIN GBV Acongágua FIC FIA	Mercado	1.922	-	Indeterminado
Total de Fundos de Investimento Renda Variável		7.422	5.742	
Blackrock Global M FIMI Exterior	Mercado	-	2.569	Indeterminado
Bram Global FIA FIEX	Mercado	-	1.771	Indeterminado
Total de Fundos de Investimento Exterior			4.340	
Galapagos Dragon FIC FIM CP	Mercado	3.552	2.143	Indeterminado
Kapitalo K10 FIC FIM	Mercado	3.062	2.732	Indeterminado
Sparta Dinâmico FIC FIM	Mercado	2.190	-	Indeterminado
SPX Nimitz Estr FIC FIM	Mercado	-	5.086	Indeterminado
Vista Hedge FIC FIM	Mercado	-	1.869	Indeterminado
Total de Fundos Estruturados		8.804	11.829	
Contas a Pagar/Receber		(28)	(28)	
Tesouraria		1	1	
Total do Patrimônio Líquido		137.102	115.532	

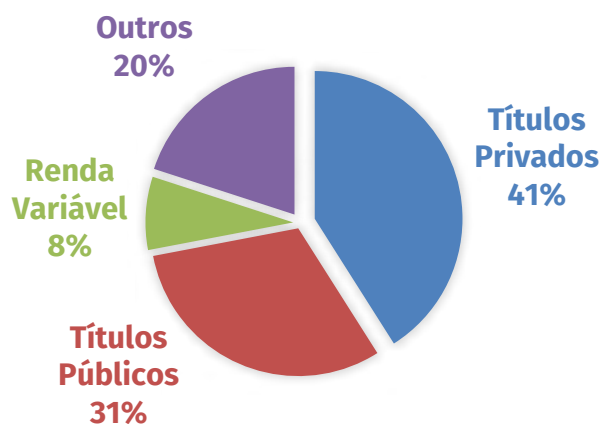
» *Composição da Carteira por Segmento***b) FI RF LP PREVIND SENAI/RS**

O FI RF LP PREVIND SENAI/RS - CNPJ 21.053.457/0001-34, classificado contabilmente na categoria Renda Fixa, possui marcação a mercado no fundo que compra cotas para gestão das necessidades de caixa do plano PREVIND SENAI/RS, e marcação na curva do papel para as Notas do Tesouro Nacional série B (NTN-B) com o objetivo de otimizar as necessidades atuariais do plano com seus ativos. A administração tem a intenção de manter até o vencimento os títulos classificados na categoria “Títulos Mantidos até o Vencimento” em virtude da capacidade financeira do Plano de Benefícios PREVIND SENAI/RS para mantê-los em carteira até o seu resgate. A seguir, sua composição comparada:

ATIVO	VENCIMENTO	TAXA % a.a.	POSIÇÃO EM 2023				POSIÇÃO EM 2022			
			VALOR DE AQUISIÇÃO	QUANTIDADE	AJUSTE DE PRECIFICAÇÃO	CONTABILIZADO	VALOR DE AQUISIÇÃO	QUANTIDADE	AJUSTE DE PRECIFICAÇÃO	CONTABILIZADO
Daycoval TP FI RF	Indeterminado	-	-	-	-	8.942	-	-	-	10.515
NTN-B BRSTNCNTB409	15/05/2023	6,30	-	-	-	-	4.024	1.538	28	6.186
NTN-B BRSTNCNTB096	15/08/2024	6,28	15.333	5.954	167	25.402	23.244	9.026	699	36.713
NTN-B BRSTNCNTB3B8	15/08/2030	6,24	8.211	3.200	781	13.518	8.211	3.200	976	12.900
NTN-B BRSTNCNTB3B8	15/08/2030	6,12	5.285	2.030	443	8.630	5.285	2.030	563	8.241
NTN-B BRSTNCNTB3B8	15/08/2030	6,13	5.282	2.031	447	8.630	5.282	2.031	568	8.241
NTN-B BRSTNCNTB007	15/05/2035	6,28	2.628	1.017	394	4.195	2.628	1.017	464	4.004
NTN-B BRSTNCNTB007	15/05/2035	6,28	15.120	5.851	2.264	24.134	15.120	5.851	2.672	23.033
NTN-B BRSTNCNTB3C6	15/08/2040	6,24	2.385	934	453	3.902	2.385	934	526	3.725
NTN-B BRSTNCNTB3C6	15/08/2040	6,24	11.650	4.563	2.214	19.061	11.650	4.563	2.568	18.200
NTN-B BRSTNCNTB0A6	15/05/2045	6,28	4.957	1.927	1.120	7.879	4.957	1.927	1.281	7.524
NTN-B BRSTNCNTB0A6	15/05/2045	6,28	5.356	2.082	1.211	8.513	5.356	2.082	1.384	8.129
NTN-B BRSTNCNTB0A6	15/05/2045	5,71	6.026	1.873	566	8.180	6.026	1.873	734	7.823
NTN-B BRSTNCNTB3D4	15/08/2050	6,27	6.989	2.760	1.779	11.432	6.989	2.760	2.026	10.919
NTN-B BRSTNCNTBAQ4	15/05/2055	6,31	10.430	4.084	2.914	16.546	10.430	4.084	3.294	15.805
NTN-B BRSTNCNTBAQ4	15/05/2055	6,13	9.842	3.400	2.089	14.100	9.842	3.400	2.417	13.471
NTN-B BRSTNCNTBAQ4	15/05/2055	6,11	1.495	512	309	2.129	1.495	512	358	2.034
NTN-B BRSTNCNTB4Q4	15/05/2055	4,47	350	82	(42)	433	350	82	(31)	415
NTN-B BRSTNCNTB4Q4	15/05/2055	4,47	1.292	303	(156)	1.599	1.292	303	(116)	1.532
NTN-B BRSTNCNTB4Q4	15/05/2055	4,47	8.391	1.968	(1.011)	10.384	8.391	1.968	(750)	9.950
NTN-B BRSTNCNTB4Q4	15/05/2055	5,19	6.407	1.507	42	7.136	6.407	1.507	217	6.828
NTN-B BRSTNCNTB690	15/08/2060	5,91	3.627	892	462	3.872	3.627	892	557	3.701
NTN-B BRSTNCNTB690	15/08/2060	6,02	1.742	433	254	1.850	1.742	433	298	1.768
NTN-B BRSTNCNTB690	15/08/2060	6,02	6.819	1.648	965	7.040	-	-	-	-
NTN-B BRSTNCNTB690	15/08/2060	5,85	12.748	2.980	1.432	13.043	-	-	-	-
Total em Títulos Públicos			152.366	52.031	19.096	221.607	144.734	52.013	20.733	211.139
Contas a Pagar/Receber						(28)				(30)
Tesouraria						1				1
Total do Patrimônio Líquido						230.523				221.625

c) F I R F L P P R E V I N D S E S I / R S

O F I R F L P P R E V I N D S E S I / R S - CNPJ 21.053.494/0001-42, classificado contabilmente na categoria Renda Fixa, possui marcação a mercado no fundo que compra cotas para gestão das necessidades de caixa do plano PREVIND SESI/RS e marcação na curva do papel para as Notas do Tesouro Nacional série B (NTN-B) com o objetivo de otimizar as necessidades atuariais do plano com seus ativos. A administração tem a intenção de manter até o vencimento os títulos classificados na categoria “Títulos Mantidos até o Vencimento” em virtude da capacidade financeira do Plano de Benefícios PREVIND SESI/RS para mantê-los em carteira até o seu resgate. A seguir, sua composição comparada:

ATIVO	VENCIMENTO	TAXA % a.a.	POSIÇÃO EM 2023				POSIÇÃO EM 2022			
			VALOR DE AQUISIÇÃO	QUANTIDADE	AJUSTE DE PRECIFICAÇÃO	CONTABILIZADO	VALOR DE AQUISIÇÃO	QUANTIDADE	AJUSTE DE PRECIFICAÇÃO	CONTABILIZADO
Daycoval TP F I R F	Indeterminado	-	-	-	-	9.450	-	-	-	11.276
NTN-B BRSTNCNTB409	15/05/2023	6,30	-	-	-	-	6.152	2.351	43	9.455
NTN-B BRSTNCNTB096	15/08/2024	6,28	-	-	-	-	8.014	3.112	241	12.658
NTN-B BRSTNCNTB096	15/08/2024	6,28	22.691	8.811	247	37.592	26.383	10.245	793	41.671
NTN-B BRSTNCNTB3B8	15/08/2030	6,24	10.293	4.011	979	16.944	10.293	4.011	1.223	16.169
NTN-B BRSTNCNTB3B8	15/08/2030	6,13	6.455	2.482	547	10.546	6.455	2.482	694	10.071
NTN-B BRSTNCNTB3B8	15/08/2030	6,12	6.461	2.482	541	10.552	6.461	2.482	688	10.076
NTN-B BRSTNCNTB007	15/05/2035	6,28	18.749	7.255	2.808	29.926	18.749	7.255	3.313	28.560
NTN-B BRSTNCNTB3C6	15/08/2040	6,24	13.881	5.437	2.638	22.712	13.881	5.437	3.060	21.686
NTN-B BRSTNCNTB3C6	15/08/2040	6,24	457	179	87	748	457	179	101	714
NTN-B BRSTNCNTB3C6	15/08/2040	5,82	3.000	704	216	3.068	-	-	-	-
NTN-B BRSTNCNTB0A6	15/05/2045	6,28	10.115	3.932	2.286	16.077	10.115	3.932	2.615	15.353
NTN-B BRSTNCNTB0A6	15/05/2045	6,19	19.273	6.700	3.612	27.656	19.273	6.700	4.179	26.416
NTN-B BRSTNCNTB0A6	15/05/2045	5,71	4.858	1.510	456	6.594	4.858	1.510	592	6.307
NTN-B BRSTNCNTB3D4	15/08/2050	6,27	6.551	2.587	1.667	10.716	6.551	2.587	1.899	10.235
NTN-B BRSTNCNTB3D4	15/08/2050	6,14	10.231	3.465	1.999	14.574	10.231	3.465	2.316	13.923
NTN-B BRSTNCNTBAQ4	15/05/2055	6,31	8.556	3.350	2.390	13.572	8.556	3.350	2.702	12.964
NTN-B BRSTNCNTB4Q4	15/05/2055	4,47	524	123	(63)	649	524	123	(47)	622
NTN-B BRSTNCNTB4Q4	15/05/2055	4,47	1.936	454	(233)	2.395	1.936	454	(173)	2.295
NTN-B BRSTNCNTB4Q4	15/05/2055	4,47	12.586	2.952	(1.517)	15.576	12.586	2.952	(1.126)	14.925
NTN-B BRSTNCNTB4Q4	15/05/2055	5,19	2.521	593	16	2.807	2.521	593	86	2.686
NTN-B BRSTNCNTB690	15/08/2060	5,91	2.070	509	264	2.210	2.070	509	318	2.112
NTN-B BRSTNCNTB690	15/08/2060	6,02	3.970	987	578	4.216	3.970	987	680	4.029
NTN-B BRSTNCNTB690	15/08/2060	6,02	6.819	1.648	965	7.040	-	-	-	-
NTN-B BRSTNCNTB690	15/08/2060	5,85	15.849	3.705	1.781	16.216	-	-	-	-
Total em Títulos Públicos			187.847	63.876	22.264	272.387	180.036	64.716	24.194	262.926
Contas a Pagar/Receber						(25)				(26)
Tesouraria						1				1
Total do Patrimônio Líquido						281.813				274.177

» 5.2 Rentabilidade dos Investimentos

As rentabilidades brutas são calculadas pelas variações das cotas dos fundos exclusivos. As líquidas deduzem os custos internos de investimentos. A seguir, quadro com as rentabilidades por plano e do PGA:

PLANO	ANO	Renda Fixa		Renda Variável		Exterior		Estruturado		Total	
		Bruta	Líquida	Bruta	Líquida	Bruta	Líquida	Bruta	Líquida	Bruta	Líquida
PREVIND SENAI/RS	2022	12,09%	12,13%	-	-	-	-	-	-	12,09%	12,13%
	2023	10,94%	10,95%	-	-	-	-	-	-	10,94%	10,95%
PREVIND SESI/RS	2022	12,13%	12,04%	-	-	-	-	-	-	12,13%	12,04%
	2023	10,97%	10,87%	-	-	-	-	-	-	10,97%	10,87%
PreviCIERGS	2022	11,31%	11,11%	-3,96%	-3,76%	-5,72%	-5,92%	14,26%	14,06%	9,93%	9,73%
	2023	11,77%	11,61%	26,38%	26,54%	2,92%	3,08%	8,71%	8,55%	12,82%	12,66%
FIERGSpervi	2022	11,31%	11,13%	-3,96%	-3,78%	-5,72%	-5,90%	14,26%	14,08%	9,94%	9,76%
	2023	11,77%	11,61%	26,38%	26,54%	2,92%	3,08%	8,71%	8,55%	12,83%	12,67%
SIMECSPREVI	2022	11,31%	11,10%	-3,96%	-3,75%	-5,72%	-5,93%	14,26%	14,05%	10,03%	9,82%
	2023	11,77%	11,91%	26,38%	26,24%	2,92%	2,78%	8,71%	8,85%	12,66%	12,80%
FAMÍLIA INDÚSTRIA	2022	11,31%	10,77%	-3,96%	-3,42%	-5,72%	-6,26%	14,26%	13,72%	9,97%	9,43%
	2023	11,77%	10,54%	26,38%	27,61%	2,92%	4,15%	8,71%	7,48%	12,85%	11,62%
PGA	2022	11,31%	12,61%	-3,96%	-5,26%	-5,72%	-4,42%	14,26%	15,56%	8,92%	10,22%
	2023	11,77%	13,03%	26,38%	25,12%	2,92%	1,66%	8,71%	9,97%	11,75%	13,01%

» 5.3 Operações de compra e venda de títulos públicos

Em agosto de 2023, mediante condições favoráveis dos fluxos atuariais e da oportunidade de investimentos, a Entidade providenciou o alongamento da carteira dos planos de benefício definido PREVIND SENAI/RS e PREVIND SESI/RS com a venda antecipada de títulos públicos com vencimento no mês de agosto/2024, buscando garantir rentabilidade de longo prazo significativamente acima da meta atuarial de cada plano, comprando títulos com vencimentos que se encaixam às necessidades atuariais, conforme trabalho de otimização de carteiras que indicou os melhores vértices para vencimentos futuros. Mesmo com um impacto negativo no período, no longo prazo, os efeitos aguardados são o de obter rentabilidades acima das metas por um período atrativo. A seguir, quadro com o resumo das operações por plano de benefícios em valores em reais (R\$).

Plano	Operação	Data Operação	Quantidade	Emissão	Vencimento	Taxa	PU	Valor Financeiro	Prejuízo
PREVIND SENAI/RS	VENDA	27/09/2023	3.072	15/10/2003	15/08/2024	6,47%	4.159,424609	R\$ 12.777.752,40	R\$ 16.609,33
	COMPRA	27/09/2023	2.980	12/01/2022	15/08/2060	5,85%	4.277,845312	R\$ 12.747.979,03	
PREVIND SESI/RS	VENDA	27/09/2023	3112	15/10/2003	15/08/2024	6,47%	4.159,424611	R\$ 12.944.129,39	R\$ 16.825,59
			713	15/10/2003	15/08/2024	6,47%	4.159,424614	R\$ 2.965.669,75	R\$ 3.854,96
	COMPRA	29/09/2023	721	10/02/2010	15/08/2024	6,47%	4.161,827512	R\$ 3.000.677,63	R\$ 4.577,91
			3705	12/01/2022	15/08/2060	5,85%	4.277,845314	R\$ 15.849.416,89	
			704	10/02/2010	15/08/2040	5,82%	4.262,020142	R\$ 3.000.462,18	

6. Exigível Operacional

No Exigível Operacional estão registradas as obrigações decorrentes de benefícios ou institutos a pagar aos participantes, gastos administrativos e obrigações fiscais com as carteiras próprias de investimentos.

Exigível Operacional	2023	2022
Gestão Previdencial	1.339	927
Gestão Administrativa	170	175
Gestão Investimentos	11	11
Total	1.520	1.113

7. Exigível Contingencial

No Exigível Contingencial, estão contabilizados os valores em litígio de caráter previdenciário e administrativo com a probabilidade de perda provável de desembolso, mensurados pelas assessorias jurídicas externas e com o registro contábil dos depósitos judiciais no Realizável, conforme determina a legislação vigente.

O critério é registrar somente as demandas classificadas como prováveis em relação às perdas nos planos de benefícios. As quantidades de processos em 2023 classificados como prováveis são: PREVIND SENAI/RS (17 processos) e PREVIND SESI/RS (15 processos). Os processos classificados como prováveis foram mensurados de acordo com cálculos realizados por peritos ou internamente e foram contingenciados na integralidade.

Os processos demandados por assistidos ou participantes desligados classificados como possíveis dos planos em 2023 são: PREVIND SENAI/RS (5), PREVIND SESI/RS (8) e FIERGSprevi (1). Eles não são registrados em função de não apresentarem um posicionamento definido na jurisprudência e, em várias situações, embora sem sentença proferida, ao calcular a estimativa de perdas, resultariam em diferenças negativas.

Exigível Contingencial Previdencial	2023	2022
Provisões Contingenciais	5.680	5.597
Realizável Previdencial	2023	2022
Depósitos Judiciais	2.189	1.831

8. Provisões Matemáticas

Representam o valor presente das reservas de benefícios concedidos e a conceder e se referem aos compromissos futuros dos planos com os Assistidos e Participantes, respectivamente.

Para os Planos de Contribuição Definida (PreviCIERGS, FIERGSprevi, SIMECSPREVI e FAMÍLIA INDÚSTRIA), as provisões matemáticas são calculadas com base nas contribuições dos Patrocinadores, Participantes e Assistidos e corrigidas pela rentabilidade líquida. Nos Planos de Benefício Definido (PREVIND SENAI/RS e PREVIND SESI/RS), as provisões matemáticas são calculadas conforme as premissas e hipóteses atuariais, entre elas as biométricas (tábuas de mortalidade), demográficas (composição da família de pensionistas), econômicas (inflação e crescimento real de salários), financeiras (taxa real anual de juros), entre outras. O cálculo também leva em consideração as características do plano, o regulamento e o custeio aplicado ao plano de benefícios.

Composição Consolidada das Provisões Matemáticas	2023	2022
Benefícios Concedidos	421.000	415.708
Contribuição Definida	13.085	13.017
Benefício Definido Estruturado em Regime de Capitalização	407.915	402.691
Benefícios a Conceder	186.978	200.775
Contribuição Definida	101.594	85.884
Benefício Definido Estrut. em Regime de Capitalização Programado	78.714	101.756
Benefício Definido Estrut. em Regime de Capitalização Não Programado	6.670	13.135
Provisões Matemáticas	607.978	616.483

Considerando a rentabilidade projetada dos investimentos e o atestado de validação da taxa de juros emitido pelo AETQ – Administrador Estatutário Tecnicamente Qualificado, foram desenvolvidos os estudos de convergência da taxa de juros com base na projeção do fluxo previdencial, de 31 de dezembro de 2022 e também a *duration* (média dos prazos de vencimento de todas as obrigações projetadas, ponderada pelo valor presente dessas obrigações) do passivo de 13,28 anos para o plano PREVIND SENAI/RS e de 12,87 anos para o plano PREVIND SESI/RS. Observados os princípios de prudência e conservadorismo e os resultados dos estudos técnicos, o AETQ indicou o aumento da taxa de juros de 4,98% a.a. para 5,15% a.a., para os planos PREVIND SENAI/RS e PREVIND SESI/RS. A taxa de desconto sugerida para a realização da avaliação atuarial 2023 encontra-se compreendida no intervalo mencionado na Portaria PREVIC, nº 363, de 27/04/2023:

Plano	Limites	Taxa média	Taxa adotada
PREVIND SENAI/RS	3,32% – 5,15% a.a.	4,75% a.a.	5,15% a.a.
PREVIND SESI/RS	3,32% – 5,15% a.a.	4,75% a.a.	5,15% a.a.

As taxas de juros adotadas foram suportadas por estudos técnicos de estimativa de rentabilidade e as *durations* dos passivos dos planos PREVIND SENAI/RS e PREVIND SESI/RS foram recalculadas com base em 31/12/2023 e correspondem a 13,32 e 11,95 anos respectivamente.

As demais premissas e hipóteses biométricas e demográficas adotadas pelos planos foram objetos de estudo técnico no ano de 2023. Seus resultados indicaram as alterações nas tábuas de “Mortalidade Geral” e de “Entrada em Invalidez” para os planos PREVIND SENAI/RS e PREVIND SESI/RS. Para o plano FIERGSprevi, houve indicação das tábuas de “Mortalidade Geral”, “Mortalidade de Inválidos” e “Entrada em Invalidez”.

A inflação indicada no estudo foi de 4% a.a.

Em relação às premissas relacionadas aos patrocinadores, foi aprovada para o exercício 2023 a adoção do valor de 0,50% a.a. para a premissa “Desligamento” para os planos PREVIND SENAI/RS e PREVIND SESI/RS e estabelecidos e os índices de crescimento real de salário para os planos PREVIND SENAI/RS e PREVIND SESI/RS: 0,90% a.a. e 0,70% a.a., respectivamente.

Os planos de Contribuição Definida adotaram em 2023 a taxa de juros de 4% a.a.

Para realização das avaliações atuariais de 2023, a data base dos dados dos Participantes e Assistidos de todos os planos foi posicionada em 31/07/2023. Novamente, para o exercício de 2023, foram considerados nas previsões de benefícios concedidos dos Planos PREVIND SENAI/RS e PREVIND SESI/RS os prognósticos de ações judiciais classificadas como perdas prováveis e cujas previsões de liquidação estavam projetadas para até um ano. As Avaliações Atuariais realizadas para o exercício atenderam aos parâmetros técnicos e procedimentos definidos pela legislação vigente e as premissas e hipóteses atuariais estão em conformidade com as características do grupo de Participantes e Assistidos de cada plano, com os estudos de aderência realizados e foram aplicadas de acordo com as tabelas a seguir:

	PREVIND SENAI/RS	PREVIND SESI/RS	PreviCIERGS
HIPÓTESES BIOMÉTRICAS			
Tábua de Mortalidade Geral	AT-2012	AT-2012 Masculina	AT-2000, segregada por sexo
Tábua de Mortalidade de Inválidos	AT-2000, suavizada em 10%, segregada por sexo	RP-2000, Feminina	EX-IAPC
Tábua de Entrada em Invalidez	Light Fraca	Grupo Americana	Álvaro Vindas
Morbidez	5 dias por ano por participante ativo	5 dias por ano por participante ativo	5 dias por ano por participante ativo
HIPÓTESES DEMOGRÁFICAS			
Composição da família de pensionistas	Assistidos: Família Real Ativos: Experiência Atuas	Assistidos: Família Real Ativos: Experiência Atuas	Não aplicável
Geração futura de novos entrados	0,00% a.a.	0,00% a.a.	Não aplicável
Desligamento	0,50% a.a.	0,50% a.a.	Não aplicável
Entrada em aposentadoria	Assim que habilitado ao primeiro benefício programado	Assim que habilitado ao primeiro benefício programado	Assim que habilitado ao primeiro benefício programado
HIPÓTESES ECONÔMICAS			
Taxa de Inflação	4,00% a.a.	4,00% a.a.	4,00% a.a.
Projeção do crescimento real do salário	0,90% a.a.	0,70% a.a.	Não aplicável
Projeção do crescimento real dos benefícios do plano	0,00% a.a.	0,00% a.a.	Não aplicável
Projeção do crescimento real do maior salário de benefício do INSS	0,00% a.a.	0,00% a.a.	Não aplicável
HIPÓTESES FINANCEIRAS			
Taxa real anual de juros	5,15% a.a.	5,15% a.a.	4% a.a.
Indexador	INPC	INPC	INPC
OUTRAS HIPÓTESES			
Reclusão	1 participante entre 10.000	1 participante entre 10.000	Não aplicável
Natalidade	3% para ativos	3% para ativos	Não aplicável

	FIERGSprevi	SIMECSPREVI	FAMÍLIA INDÚSTRIA
Tábua de Mortalidade Geral	AT-2000 (Suav. em 30% - fem.)	Não aplicável	Não aplicável
Tábua de Mortalidade de Inválidos	EX-IAPC	Não aplicável	Não aplicável
Tábua de Entrada em Invalidez	Grupo Americana	Não aplicável	Não aplicável
Composição da família de pensionistas	Não aplicável	Não aplicável	Não aplicável
Taxa real anual de juros	4% a.a.	4% a.a.	4% a.a.
Indexador	INPC	COTAS DO PATRIMÔNIO	INPC

9. Reservas e Fundos

» 9.1 Equilíbrio Técnico

Os planos PREVIND SENAI/RS e PREVIND SESI/RS registram os resultados acumulados - Superávit/ (Déficit) desde o início de suas operações, distribuídos conforme a seguir:

Plano	PREVIND SENAI/RS		PREVIND SESI/RS	
	2023	2022	2023	2022
Superávit (Déficit) Técnico Acumulado	5.033	(4.022)	3.590	(28.811)
(+/-) Ajuste de Precificação	19.096	20.733	22.264	24.194
Equilíbrio Técnico ajustado	24.129	16.711	25.854	(4.617)

Valores Positivos - Superávit

Valores Negativos - Déficit

O ajuste de Precificação da Demonstração do Ativo Líquido de cada plano refere-se à marcação dos títulos públicos (NTN-B) pelo valor da taxa de juros do passivo atuarial, 4,98% ao ano de cada plano para o exercício de 2022 e 5,15% para o exercício de 2023, conforme os quadros das carteiras de investimentos, das notas explicativas 5.1, itens b e c, referentes aos planos PREVIND SENAI/RS e PREVIND SESI/RS, respectivamente. O ajuste de precificação foi calculado conforme sistema informatizado (Venturo) disponibilizado pela PREVIC - Superintendência Nacional de Previdência Complementar.

Os planos PreviCIERGS e FIERGSprevi apresentaram resultado contábil em decorrência do valor já acumulado relativamente ao Fundo de Auxílio-Doença e Benefício Mínimo ser superior ao compromisso do Plano referente a esses benefícios quando avaliados pelo regime financeiro de capitalização, sendo a diferença entre esses valores adicionada ao Patrimônio de Cobertura do Plano.

Plano	PreviCIERGS		FIERGSprevi	
	2023	2022	2023	2022
Superávit Técnico Acumulado	294	201	163	117

Valores Positivos - Superávit

Os Planos SIMECSPREVI e FAMÍLIA INDÚSTRIA não apresentam resultado contábil.

» 9.2 Fundos

a) Fundo Administrativo

O Fundo administrativo do plano de gestão administrativa é formado pelas receitas, deduzidas das despesas, acrescidas ou deduzidas do fluxo de investimentos, da constituição e reversão das contingências, contabilizadas no grupo de contas gestão administrativa.

b) Fundo Previdencial

O Plano PreviCIERGS possui o Fundo Previdencial de Auxílio-Doença e Benefício Mínimo que possui a finalidade de dar cobertura ao pagamento dos referidos benefícios. O Fundo Residual de Contribuição Definida é formado por recursos oriundos das contribuições efetuadas pelo Patrocinador, não resgatáveis, conforme regramento de cálculo do Resgate, ele será utilizado para eventuais coberturas de insuficiências verificadas na avaliação atuarial dos compromissos do plano com o benefício mínimo e auxílio doença.

O Plano FIERGSprevi tem instituído o Fundo Suplementar de Auxílio-Doença. Esse fundo recebe as contribuições dos Patrocinadores e tem por finalidade dar cobertura ao pagamento desse benefício. O Fundo Residual de Contribuição Definida registra os valores correspondentes às sobras de contribuições efetuadas pelos Patrocinadores relativamente aos Participantes que optaram pelo instituto do resgate. Esse fundo será utilizado para cobertura de insuficiências dos compromissos do plano com a conta coletiva para cobertura da suplementação de auxílio-doença ou outras insuficiências, nos termos previstos no plano de custeio.

O Plano SIMECSPREVI possui um Fundo Previdencial, denominado de Fundo Residual de Contribuição Definida, registrando as contribuições do patrocinador, não resgatadas.

O Plano FAMÍLIA INDÚSTRIA, devido às suas características de plano instituído, não possui Fundo Previdencial.

Planos	PreviCIERGS		FIERGSprevi		SIMECSPREVI		Saldo	
	2023	2022	2023	2022	2023	2022	2023	2022
Fundo Residual de Contribuição Definida	2.643	2.313	22.345	18.217	65	12	25.053	20.542
Fundo Sup Aux Doença e Benef Mínimo ¹	182	222	1.387	1.184	-	-	1.569	1.406
Fundo de Pecúlio	-	-	-	-	-	-	-	-
Saldo	2.825	2.535	23.732	19.401	65	12	26.622	21.948

¹ Fundo Suplementar de Auxílio-Doença e Fundo Suplementar de Auxílio-Doença e Benefício Mínimo

10. Custeio Administrativo

Os critérios de rateio por planos de benefícios das despesas administrativas previdenciais e de investimentos, estão estabelecidos no Regulamento do Plano de Gestão Administrativa, conforme seguem:

a) Despesas Administrativas Previdenciais

As despesas administrativas previdenciais são rateadas pela participação na soma do percentual aplicado sobre a população e sua classificação como participante e assistido (Ativo de acordo com o modelo do Plano, Autopatrocinado, em BPD, Desligados/Suspensos, Passíveis de Resgates, Assistidos, com Benefícios Suspensos, com Auxílios e com Processo Judicial), somada à proporção das contribuições mensais efetuadas tanto pelos Patrocinadores como pelos participantes e assistidos, conforme tabela a seguir:

Planos	População	Receita Administrativa	Patrimônio	Soma	Rateio 2023
PREVIND SENAI	11,29%	21,60%	36,54%	69,42%	23,1399%
PREVIND SESI	14,12%	24,31%	45,32%	83,74%	27,9144%
PreviCIERGS	2,08%	5,44%	5,53%	13,05%	4,3506%
FIERGSprevi SENAI	30,65%	20,67%	5,70%	57,01%	19,0040%
FIERGSprevi SESI	38,37%	23,72%	5,18%	67,28%	22,4255%
FIERGSprevi CIERGS	2,34%	2,07%	0,93%	5,34%	1,7805%
FIERGSprevi CONDOMÍNIO	0,09%	0,05%	0,08%	0,21%	0,0697%
FIERGSprevi IEL	0,39%	0,40%	0,17%	0,96%	0,3201%
SIMECSPREVI	0,20%	0,83%	0,31%	1,34%	0,4463%
FAMÍLIA INDÚSTRIA	0,47%	0,92%	0,25%	1,65%	0,5490%
Total	100,00%	100,00%	100,00%	300,00%	100,0000%

b) Despesas Administrativas de Investimentos

As despesas administrativas com investimentos são rateadas, entre os planos de benefícios, pela proporção de participação nos recursos garantidores da competência anterior. Entende-se por recursos garantidores os ativos dos investimentos, adicionadas às disponibilidades e deduzidos os valores a pagar classificados no exigível operacional da gestão de investimentos. As despesas administrativas de investimentos são deduzidas da rentabilidade bruta obtida mensalmente.

11. Retirada de Patrocínio Total do Plano PAQUETÁPrev

As Patrocinadoras do Plano PAQUETÁPrev (Paquetá Calçados Ltda., Paquetá Empreendimentos Imobiliários Ltda., Praticard Administradora de Cartões de Crédito Ltda., Colina Urbanismo Ltda. e Companhia Castor de Participações Societárias) solicitaram a Retirada total de Patrocínio aprovada pelo Conselho Deliberativo no exercício de 2021. O Relatório de Operações e o Termo de Retirada foram encaminhados à Superintendência Nacional de Previdência Complementar – PREVIC definindo os critérios e procedimentos a serem observados entre Patrocinadoras e Indusprevi. Após a análise da Autarquia, o processo foi aprovado mediante a publicação da Portaria PREVIC nº 62, de 24 de janeiro de 2022. A Portaria PREVIC nº 126, de 05 de fevereiro de 2023 aprovou o encerramento total do plano. Para efeitos de comparação, algumas demonstrações apresentam os registros do plano referente ao exercício de 2022

MÁRCIO JOSÉ ALLEGRETTI

Diretor Superintendente

CPF: 457.261.400-87

GILMAR CALDAS PERES

Diretor Responsável Pela Contabilidade e Contador

CRC: RS-070213/O-4

CPF: 586.153.000-97

As notas explicativas são partes integrantes das Demonstrações Contábeis



Parecer Atuarial **PREVIND SENAI/RS**





CT-0259/2024

Rio de Janeiro, 01 de março de 2024.

Ilmo. Sr.

Dr. Márcio José Allegretti

M.D. Diretor de Seguridade

INDUSPREVI – Sociedade de Previdência Privada do Rio Grande do SulPorto Alegre (RS)**Ref.: PLANO DE BENEFÍCIOS PREVIND SENAI/RS****CNPJ: 48.306.766/0001-25****CNPB: 1989.0008-19**

Prezado Senhor,

Cumpre-nos declarar que, depois de reavaliarmos as Provisões Matemáticas do Plano de Benefícios administrado por essa Entidade, observados critérios aceitos internacionalmente e respeitando a legislação vigente, conforme demonstrado a seguir, e de examinarmos o Balanço e o Demonstrativo de Resultados correspondentes, levantados em 31/12/2023, verificamos terem sido atendidas todas as exigências pertinentes aos aspectos atuariais.

As Provisões Matemáticas, referentes aos benefícios concebidos na modalidade de Benefício Definido, foram dimensionadas em 31/07/2023 e atualizadas através do método de recorrência para 31/12/2023.

Registramos que as Provisões Matemáticas, referentes aos benefícios concebidos na modalidade de Contribuição Definida, são de inteira responsabilidade da Entidade que administra o Plano e que os valores constantes deste parecer estão posicionadas em 31/12/2023.

No encerramento do exercício, o valor das Provisões Matemáticas é:

	Valores em R\$ 1,00
- Benefícios Concedidos _____	R\$ 186.864.853,46
- Contribuição Definida _____	R\$ 0,00
- Saldo de Contas dos Assistidos _____	R\$ 0,00

Y:\TRABALHO\INDUSPREVI\SENAI\RS\FARECER\2023\2024CT0259_PREVINDSENAI\RS.docx

Av. das Américas, 3.500 Ed. Hong Kong 1.000 Grupo 411
 Barra da Tijuca Rio de Janeiro RJ Brasil CEP 22640-102
 tel +55 21 3546-7103 / 257-ATUAS atuas.com.br



- Benefício Definido Estruturado em Regime de Capitalização _____	R\$	186.864.853,46
- Valor Atual dos Benefícios Futuros Programados – Assistidos _____	R\$	163.725.780,25
- Valor Atual dos Benefícios Futuros Não Programados – Assistidos _____	R\$	23.139.073,21
- Benefícios a Conceder _____	R\$	35.630.117,70
- Contribuição Definida _____	R\$	2.395.642,11
- Saldo de Contas – Parcela Patrocinador(es)/Instituidor(es) _____	R\$	0,00
- Saldo de Contas – Parcela Participantes _____	R\$	2.395.642,11
- Saldo de Contas – Parcela Participantes Portada de EFPC _____	R\$	0,00
- Saldo de Contas – Parcela Participantes Portada de EAPC _____	R\$	0,00
- Benefício Definido estruturado em Regime de Capitalização Programado _____	R\$	29.158.660,45
- Valor Atual dos Benefícios Futuros Programados _____	R\$	45.715.079,71
- Valor Atual das Contribuições Futuras dos Patrocinadores _____	R\$	-8.282.901,51
- Valor Atual das Contribuições Futuras dos Participantes _____	R\$	-8.273.517,75
- Benefício Definido Estruturado em Regime de Capitalização Não Programado _____	R\$	4.075.815,14
- Valor Atual dos Benefícios Futuros Não Programados _____	R\$	6.393.395,82
- Valor Atual das Contribuições Futuras dos Patrocinadores _____	R\$	-1.159.446,51
- Valor Atual das Contribuições Futuras dos Participantes _____	R\$	-1.158.134,17
- Benefício Definido Estruturado em Regime de Repartição de Capitais de Cobertura _____	R\$	0,00
- Benefício Definido Estruturado em Regime de Repartição Simples _____	R\$	0,00
- Provisões Matemáticas a Constituir _____	R\$	0,00
- Serviço Passado _____	R\$	0,00
- Patrocinador(es) _____	R\$	0,00
- Participantes _____	R\$	0,00
- Déficit Equacionado _____	R\$	0,00
- Patrocinador(es) _____	R\$	0,00
- Participantes _____	R\$	0,00
- Assistidos _____	R\$	0,00
- Por Ajustes das Contribuições Extraordinárias _____	R\$	0,00
- Patrocinador(es) _____	R\$	0,00
- Participantes _____	R\$	0,00
- Assistidos _____	R\$	0,00
- Total das Provisões Matemáticas _____	R\$	222.494.971,16
- Fundo Previdencial _____	R\$	0,00
- Reversão de saldo por exigência Regulamentar _____	R\$	0,00
- Revisão de Plano _____	R\$	0,00
- Patrocinador(es) _____	R\$	0,00
- Participantes _____	R\$	0,00
- Assistidos _____	R\$	0,00
- Outros – Previsto em Nota Técnica Atuarial _____	R\$	0,00

Y:\TRABALHO\INDUSPREVI\SENA\RS\FAREC\BR\2023\2024CT0259_PREVINDSENA\RS.docx

Av. das Américas, 3.500 Ed. Hong Kong 1.000 Grupo 4II
 Barra da Tijuca Rio de Janeiro RJ Brasil CEP 22640-102
 tel +55 21 3546-7103 / 257-ATUAS atuas.com.br



Para a parte do Plano concebida na modalidade de Benefício Definido, o valor das Provisões Matemáticas obtido no exercício de 2022 e projetado para a data base do cadastro de 2023 correspondeu a R\$ 225.057.888,83, enquanto que o valor obtido para as Provisões Matemáticas, conforme Avaliação Atuarial realizada em 2023, foi de R\$ 219.515.972,30. Parte desta variação é decorrente da alteração das Hipóteses Atuariais aprovadas para o exercício de 2023.

Não foi verificada a necessidade de constituição de Fundo Previdencial para o exercício, devendo ser, por isso, igualado a zero.

Considerando as características da massa de participantes, anualmente, será verificada a necessidade de constituição desse Fundo Previdencial.

Por tratar-se de Plano concebido na modalidade de Benefício Definido, poderá ter seu custo modificado em decorrência da não verificação de hipóteses atuariais como, por exemplo:

- a) desligamento de participantes;
- b) comportamento da evolução salarial;
- c) rentabilidade incompatível com a esperada;
- d) tábuas biométricas;
- e) alterações no teto de salário de contribuição e de benefícios do INSS.

Esclarecemos ainda, que:

a) Dados e Estatísticas:

Os dados dos participantes, assistidos e beneficiários utilizados na Avaliação Atuarial estão posicionados em 31/07/2023.

O cadastro de participantes recebido foi analisado pela ATUAS através de testes de consistências, gerando possíveis inconsistências, estatísticas e comparativos com o cadastro referente ao exercício anterior, sendo estas informações enviadas à análise da Entidade. Registramos que não é garantido que todas as distorções tenham sido identificadas e analisadas, entretanto diante da responsabilidade da Entidade, do Patrocinador e de seus representantes legais sobre a conformidade e autenticidade das informações prestadas, os dados individuais foram considerados aceitáveis após os ajustes necessários.

Y:\TRABALHO\INDUSPREVI\SENAJR\5\FARECER\2023\2024CT0259_PREVINDSENAJR5.docx



O total de participantes ativos e autopatrocinados do Plano é igual a 134, sendo 81 do sexo masculino e 53 do sexo feminino. A idade média desses participantes é igual a 48 anos e a média do tempo de serviço faltante para a habilitação ao benefício pleno programado oferecido pelo Plano ponderado pelo seu valor estimado é igual a 14,21 anos.

O total de participantes optantes pelo Benefício Proporcional Diferido, ainda não assistidos, é de 14, sendo 9 do sexo masculino e 5 do sexo feminino. A idade média desses participantes é igual a 49 anos.

O total de participantes assistidos é de 195, sendo 26 participantes recebendo benefício de aposentadoria por invalidez e 169 recebendo benefícios de aposentadoria normal/antecipada. Os assistidos inválidos têm idade média de 68 anos de idade e benefício médio de R\$ 2.358,59. Já os demais participantes assistidos têm idade média de 71 anos de idade e benefício médio de R\$ 6.385,00.

O número de grupos de familiares, recebendo benefício de pensão, é igual a 53. O total de beneficiários é de 59 e o benefício médio é de R\$ 2.124,46.

Considerando a tábua de mortalidade geral adotada na Avaliação Atuarial, apuramos que os participantes assistidos apresentam uma expectativa média de vida, ponderada pelo valor do benefício, de 18,16 anos.

Para o exercício de 2023, foi apurada a Duração do Passivo em 13,3241 anos.

b) Regulamento:

Este parecer tem como base a Avaliação Atuarial desenvolvida, considerando o disposto na respectiva Nota Técnica Atuarial e no Regulamento vigente, encaminhado pela Entidade, o qual foi aprovado através da Portaria PREVIC n.º 679, de 23/11/2012, segundo publicação no Diário Oficial de 26/11/2012.

Conforme dispõe o Regulamento vigente, este Plano está fechado a novas adesões, sendo complementar aos benefícios concedidos pela Previdência Oficial.

c) Hipóteses Atuariais:

Registramos que as hipóteses atuariais utilizadas para fins de Avaliação Atuarial anual foram indicadas pelo Patrocinador e pela Entidade, sendo subsidiadas pelos estudos realizados pela ATUAS, cujos resultados foram encaminhados à Entidade através das correspondências CT-0673/2023 e CT-0828/2023, bem como pelo estudo desenvolvido pelos técnicos da Entidade.

Y:\TRABALHO\INDUSPREVI\SENAIRS\FARECEER\2023\2024\CT0259_PREVIDSENAIRS.docx



Conforme recomendação do Patrocinador e da Entidade, os estudos atuariais foram desenvolvidos, considerando as seguintes hipóteses atuariais, tendo em vista sua compatibilidade com a legislação vigente:

- *Projeção de Crescimento Real de Salário: 0,90% a.a.;*
Justificativa: A Patrocinadora realizou e fundamentou o estudo da projeção do crescimento real de salário a ser utilizada para a avaliação atuarial de 2023: 0,90% a.a., conforme manifestação da Patrocinadora FIERGS-CIERGS-RH-CA-00024 de 13/10/2023.
- *Hipótese sobre Gerações Futuras e Novos Entrados: 0% a.a.;*
Justificativa: Trata-se de plano fechado para novas adesões, desta forma o valor desta premissa é de 0%.
- *Hipótese sobre Rotatividade: 0,50% a.a.;*
Justificativa: A Patrocinadora realizou e fundamentou o estudo sobre a rotatividade - desligamentos e estabeleceu a manutenção do valor da hipótese sobre rotatividade - desligamentos a ser utilizado para a avaliação atuarial de 2023: 0,50% a.a., conforme manifestação da Patrocinadora CIERGS-RH-CA-00023 de 13/10/2023.
- *Taxa Real Anual de Juros: 5,15% a.a.;*
Justificativa: Com base no atestado de validação da taxa de juros emitido pelo AETQ - Administrador Estatutário Tecnicamente Qualificado, nos limites da ETTJ - Estrutura a Termo da Taxa de Juros Média, observados os princípios de prudência e conservadorismo, o AETQ indicou o aumento da taxa de juros de 4,98% a.a. para 5,15% a.a.. A taxa de desconto sugerida para a realização da avaliação atuarial de 2023 encontra-se compreendida no intervalo de [3,33%; 5,16%] a.a. mencionado na Portaria PREVIC n.º 363, de 27/04/2023, tendo em vista a duração do passivo apurada de 13,28 anos.
- *Indexador do Plano: INPC;*
Justificativa: Conforme disposto no regulamento do plano.
- *Projeção de Crescimento Real do Maior Salário de Benefício do INSS: 0% a.a.;*
Justificativa: Não há previsão de crescimento real.
- *Projeção de Crescimento Real dos Benefícios do Plano: 0% a.a.;*
Justificativa: Não há crescimento real de benefícios do plano, somente INPC conforme previsto no regulamento.
- *Fator de Determinação do Valor Real dos Salários: 0,97920;*
Justificativa: Valor da premissa conforme meta de inflação de 4% a.a. para o exercício de 2023, subsidiada pelo estudo da Unidade de Estudos Econômicos da FIERGS.

Y:\TRABALHO\INDUSPREVI\SENAIRS\PARCER\2023\2024\CT0259 - PREVI\SENAIRS.docx



- *Fator de Determinação do Valor Real dos Benefícios da Entidade: 0,97920;*
Justificativa: Valor da premissa conforme meta de inflação de 4% a.a. para o exercício de 2023, subsidiada pelo estudo da Unidade de Estudos Econômicos da FIERGS.
- *Fator de Determinação do Valor Real dos Benefícios do INSS: 0,97920;*
Justificativa: Valor da premissa conforme meta de inflação de 4% a.a. para o exercício de 2023, subsidiada pelo estudo da Unidade de Estudos Econômicos da FIERGS.
- *Tábua de Mortalidade Geral: AT-2012 (Segregada por sexo);*
Justificativa: Adequação da tábua que demonstrou melhor aderência à população do plano apresentando melhor resultado atuarial, de acordo com os testes KS, X^2 e Z, conforme consta no Relatório de Testes de Aderência de Hipóteses 01/2023.
- *Tábua de Mortalidade de Inválidos: AT-2000 (Suavizada em 10% - Segregada por sexo);*
Justificativa: Manutenção da tábua por não apresentar variação importante, de acordo com os testes KS, EF e Z, conforme consta no Relatório de Testes de Aderência de Hipóteses 01/2023.
- *Tábua de Entrada em Invalidez: LIGHT FRACA;*
Justificativa: Adequação da tábua que demonstrou melhor aderência à população do plano, de acordo com os testes KS; e EF, conforme consta no Relatório de Testes de Aderência de Hipóteses 01/2023.
- *Outras Tábuas Biométricas utilizadas – TÁBUA DE MORBIDEZ: 5 dias a.a. por participante ativo;*
Justificativa: Manutenção, em decorrência dos resultados obtidos considerando os casos de auxílio doença verificados no plano.
- *Outras Tábuas Biométricas utilizadas – TÁBUA DE NATALIDADE: 3% para ativos;*
Justificativa: Manutenção em decorrência dos resultados obtidos no plano.
- *Outras Tábuas Biométricas utilizadas – TÁBUA DE RECLUSÃO: 1 para cada 10.000 participantes;*
Justificativa: Manutenção, ainda não houve ocorrência deste benefício no plano.
- *Hipóteses sobre a composição de família de Pensionistas: Família Padrão (Experiência Atuas);*
Justificativa: No caso das pensões por morte de benefícios concedidos (assistidos) utilizamos a estrutura da Família Real; e utilizamos a Família Padrão (Experiência ATUAS) para os benefícios de pensão a conceder aos participantes ativos.

Y:\TRABALHO\INDUSPREVI\SENARSI\PARRECER\2023\2024\CT0259 - PREVI\05ENARSI.docx



- *Outras Hipóteses não referidas anteriormente: Não há;*
Justificativa:

Relativamente à Hipótese de Entrada em Aposentadoria, o resultado obtido na Avaliação Atuarial levou em consideração que os participantes solicitarão sua aposentadoria programada no primeiro momento em que preencham todas as condições para recebimento do benefício, sem considerar antecipações.

Relativamente ao compromisso de Pensão por Morte, esclarecemos que foram utilizados os dados dos assistidos para apuração do compromisso com os benefícios em manutenção e o Hx Experiência ATUAS nos demais casos.

Comparativamente ao exercício anterior, foram mantidas as hipóteses, regimes financeiros e métodos utilizados na Avaliação Atuarial relativa àquele exercício, à exceção de:

- Taxa Real Anual de Juros, que passou de 4,98% a.a. para 5,15% a.a.;
- Projeção de Crescimento Real de Salário, que passou de 0,12% a.a. para 0,90% a.a.;
- Tábua de Mortalidade Geral, que passou de AT-2000 (Suavizada em 10% - Segregada por sexo) para AT-2012 (Segregada por sexo);
- Tábua de Entrada em Invalidez, que passou de RRB-44 (Feminina) para Light Fraca.

À semelhança do exercício anterior, o compromisso do Plano foi dimensionado segundo os regimes financeiros de:

- Capitalização (Método Agregado): Complementação da Aposentadoria por Tempo de Contribuição, Idade, Invalidez Permanente, Antecipada, Pensão por Morte e seus respectivos Abonos Anuais, Auxílio-Funeral em decorrência de falecimento do participante ou do dependente de assistido, Pecúlio por Morte e por Invalidez;
- Repartição de Capitais de Cobertura: Auxílio-Redução e seus respectivos Abonos Anuais;
- Repartição Simples: Complementação do Auxílio-Doença e seus respectivos Abonos Anuais, Auxílio-Funeral do dependente do participante ativo e Auxílio-Natalidade.

Apresentamos a seguir comparativo entre o número de ocorrências de morte de válidos, entrada em invalidez, morte de inválidos, observado nos 12 meses posteriores à avaliação anterior realizada em 31/07/2022 e o número esperado de acordo com as hipóteses atuariais adotadas naquela avaliação atuarial.

	Estimados	Ocorridos (*)
Ativos que se invalidaram	1	0
Válidos que faleceram	7	2
Inválidos que faleceram	0	1

(*) Fonte: Entidade.

Y:\TRABALHO\INDUSPREVI\SENAIRS\PARCER2\023\024\CT0259 -PREVINDSENAIRS.docx



Esclarecemos que as incidências de mortalidade e invalidez deverão ser continuamente acompanhadas de forma a permitir a adoção de hipóteses aderentes à experiência do Plano.

A rentabilidade do Plano de benefício, entre as Avaliações Atuariais, atingiu o percentual de 9,85%, resultando em rentabilidade real líquida de 6,11%, considerando o índice de reajuste previsto em Regulamento, INPC, que acumulou 3,53% no período.

d) Ativo do Plano:

Com base nos valores contabilizados no Balanço do Plano relativo ao exercício de 2023, apuramos o Patrimônio garantidor dos compromissos do Plano conforme indicado a seguir:

Ativo Bruto	R\$ 233.318.993,80
Exigível Operacional	R\$ 473.624,45
Exigível Contingencial	R\$ 4.522.369,74
Fundos, exceto Previdencial	R\$ 795.021,62
Ativo Líquido dos Exigíveis e dos Fundos Não Previdenciais	R\$ 227.527.977,99

Esclarecemos que não efetuamos qualquer análise sobre os valores contabilizados, os quais foram precificados sob inteira e exclusiva responsabilidade da Entidade, e que estamos considerando que tais valores reflitam a realidade.

e) Situação do Plano no encerramento do exercício:

Comparando o valor do total das Provisões Matemáticas, acrescido do Fundo Previdencial, com o valor do Ativo Líquido dos Exigíveis e dos Fundos Não Previdenciais, constatamos que o Plano está superavitário (R\$ 5.033.006,83) em 2,26% do valor das Provisões Matemáticas.

Conforme informação da Entidade, o Ajuste de Precificação do Ativo correspondeu a R\$ 19.095.800,00, implicando a redefinição do resultado superavitário para 10,84% do valor das Provisões Matemáticas.

Y:\TRABALHO\INDUSPREVI\SENAIRSI\PARCER\2023\2024\CT0259 - PREVI\INDSENAIRS.docx



f) Considerações finais:

O detalhamento quanto aos resultados está demonstrado no Relatório Atuarial 01/2023.

Fica mantido o Plano de custeio para o próximo exercício, tendo vigência em 01/01/2024, conforme discriminado a seguir:

- Contribuição Normal do Participante Ativo, Mantido, Licenciados sem vencimentos ou em Auxílio-Doença:

Classe Salarial	Sobre a parte do Salário Real de Contribuição em que:			
	$(S) \leq (TSB)/2$	$(TSB)/2 < (S) \leq (TSB)$	$(TSB) < (S) \leq 3 (TSB)$	$(S) > 3 (TSB)$
MIN	3%	-	-	-
MED	3%	5%	-	-
MAJ	3%	5%	12%	17%

- Contribuição dos Participantes Assistido:
 - Participantes, cuja data de início do benefício ocorra antes de 01/12/2003 – 5% do valor da complementação da aposentadoria, inclusive sobre o Abono Anual;
 - Participantes, cuja data de início do benefício ocorra a partir de 01/12/2003 – sobre a complementação até 18,5 (USENAT) incidirá 5% do valor da complementação da aposentadoria, acrescidos de 10% da parte do valor do complemento que ultrapassar 18,5 (USENAT) (*).
- (*) (USENAT) correspondente em 31/07/2023 a R\$ 697,55.

- Contribuição Ordinária do Patrocinador:
 - relativamente aos Participantes Ativos: paritária às contribuições vertidas pelos Participantes;
 - relativamente aos Participantes Assistidos: paritária às contribuições vertidas pelos Participantes.
- Sobrecarga administrativa: 10% das contribuições vertidas.

Prontos para quaisquer esclarecimentos adicionais que se fizerem necessários.

Atenciosamente,

CARLOS RENATO AZEVEDO:02201110735
 Assinado de forma digital por CARLOS RENATO AZEVEDO:02201110735
 Carlos Renato Azevedo
 Atuário MIBA 1.375

MARILIA VIEIRA MACHADO DA CUNHA CASTRO:09391525768
 Assinado de forma digital por MARILIA VIEIRA MACHADO DA CUNHA CASTRO:09391525768
 Marília Vieira Machado da Cunha Castro
 Atuária MIBA 351

Y:\TRABALHO\INDUSPREVI\SENAIRS\PARCER2023\2024\CT0259 - PREVI\05ENAIIRS.docx



Parecer Atuarial **PREVIND SESI/RS**





CT-0260/2024

Rio de Janeiro, 01 de março de 2024.

Ilmo. Sr.

Dr. Márcio José Allegretti
M.D. Diretor de Seguridade**INDUSPREVI – Sociedade de Previdência Privada do Rio Grande do Sul**
Porto Alegre (RS)**Ref.: PLANO DE BENEFÍCIOS PREVIND SESI/RS****CNPJ: 48.306.787/0001-40****CNPB: 1990.0013-19**

Prezado Senhor,

Cumpre-nos declarar que, depois de reavaliarmos as Provisões Matemáticas do Plano de Benefícios administrado por essa Entidade, observados critérios aceitos internacionalmente e respeitando a legislação vigente, conforme demonstrado a seguir, e de examinarmos o Balanço e o Demonstrativo de Resultados correspondentes, levantados em 31/12/2023, verificamos terem sido atendidas todas as exigências pertinentes aos aspectos atuariais.

As Provisões Matemáticas, referentes aos benefícios concebidos na modalidade de Benefício Definido, foram dimensionadas em 31/07/2023 e atualizadas através do método de recorrência para 31/12/2023.

Registramos que as Provisões Matemáticas, referentes aos benefícios concebidos na modalidade de Contribuição Definida, são de inteira responsabilidade da Entidade que administra o Plano e que os valores constantes deste parecer estão posicionadas em 31/12/2023.

No encerramento do exercício, o valor das Provisões Matemáticas é:

	Valores em R\$ 1,00	
- Benefícios Concedidos _____	R\$	221.050.535,26
- Contribuição Definida _____	R\$	0,00
- Saldo de Contas dos Assistidos _____	R\$	0,00

Y:\TRABALHO\INDUSPREVI\SEI\SIS\FARECE\2023\2024\CT0260 - PREVINDSEI\SIS.docx

Av. das Américas, 3.500 Ed. Hong Kong 1.000 Grupo 411
Barra da Tijuca Rio de Janeiro RJ Brasil CEP 22640-102
tel +55 21 3546-7103 / 257-ATUAS atuas.com.br



- Benefício Definido Estruturado em Regime de Capitalização _____	R\$	221.050.535,26
- Valor Atual dos Benefícios Futuros Programados – Assistidos _____	R\$	191.147.908,93
- Valor Atual dos Benefícios Futuros Não Programados – Assistidos _____	R\$	29.902.626,33
- Benefícios a Conceder _____	R\$	56.584.875,51
- Contribuição Definida _____	R\$	4.435.312,39
- Saldo de Contas – Parcela Patrocinador(es)/Instituidor(es) _____	R\$	0,00
- Saldo de Contas – Parcela Participantes _____	R\$	4.435.312,39
- Saldo de Contas – Parcela Participantes Portada de EFPC _____		0,00
- Saldo de Contas – Parcela Participantes Portada de EAPC _____		0,00
- Benefício Definido estruturado em Regime de Capitalização Programado _____	R\$	49.555.182,04
- Valor Atual dos Benefícios Futuros Programados _____	R\$	63.600.753,56
- Valor Atual das Contribuições Futuras dos Patrocinadores _____	R\$	-7.003.888,28
- Valor Atual das Contribuições Futuras dos Participantes _____	R\$	-7.041.683,24
- Benefício Definido Estruturado em Regime de Capitalização Não Programado _____	R\$	2.594.381,08
- Valor Atual dos Benefícios Futuros Não Programados _____	R\$	3.506.236,67
- Valor Atual das Contribuições Futuras dos Patrocinadores _____	R\$	-456.060,09
- Valor Atual das Contribuições Futuras dos Participantes _____	R\$	-455.795,50
- Benefício Definido Estruturado em Regime de Repartição de Capitais de Cobertura _____	R\$	0,00
- Benefício Definido Estruturado em Regime de Repartição Simples _____	R\$	0,00
- Provisões Matemáticas a Constituir _____	R\$	0,00
- Serviço Passado _____	R\$	0,00
- Patrocinador(es) _____	R\$	0,00
- Participantes _____	R\$	0,00
- Déficit Equacionado _____	R\$	0,00
- Patrocinador(es) _____	R\$	0,00
- Participantes _____	R\$	0,00
- Assistidos _____	R\$	0,00
- Por Ajustes das Contribuições Extraordinárias _____	R\$	0,00
- Patrocinador(es) _____	R\$	0,00
- Participantes _____	R\$	0,00
- Assistidos _____	R\$	0,00
- Total das Provisões Matemáticas _____	R\$	277.635.410,77
- Fundo Previdencial _____	R\$	0,00
- Reversão de saldo por exigência Regulamentar _____	R\$	0,00
- Revisão de Plano _____	R\$	0,00
- Patrocinador(es) _____	R\$	0,00
- Participantes _____	R\$	0,00
- Assistidos _____	R\$	0,00
- Outros – Previsto em Nota Técnica Atuarial _____	R\$	0,00

Y:\TRABALHO\INDUSPREVI\SESIRS\PARCERIA\2023\2024\CT0260 - PREVIDENSEIRS.docx

Av. das Américas, 3.500 Ed. Hong Kong 1.000 Grupo 411
 Barra da Tijuca Rio de Janeiro RJ Brasil CEP 22640-102
 tel +55 21 3546-7103 / 257-ATUAS atuas.com.br



Para a parte do Plano concebida na modalidade de Benefício Definido, o valor das Provisões Matemáticas obtido no exercício de 2022 e projetado para a data base do cadastro de 2023 correspondeu a R\$ 303.432.618,18, enquanto que o valor obtido para as Provisões Matemáticas, conforme Avaliação Atuarial realizada em 2023, foi de R\$ 275.183.205,68. Parte desta variação é decorrente da alteração das Hipóteses Atuariais aprovadas para o exercício de 2023.

Não foi verificada a necessidade de constituição de Fundo Previdencial para o exercício, devendo ser, por isso, igualado a zero.

Considerando as características da massa de participantes, anualmente, será verificada a necessidade de constituição desse Fundo Previdencial.

Por tratar-se de Plano concebido na modalidade de Benefício Definido, poderá ter seu custo modificado em decorrência da não verificação de hipóteses atuariais como por exemplo:

- a) desligamento de participantes;
- b) comportamento da evolução salarial;
- c) rentabilidade incompatível com a esperada;
- d) tábuas biométricas;
- e) alterações no teto de salário de contribuição e de benefícios do INSS.

Esclarecemos ainda, que:

a) Dados e Estatísticas:

Os dados dos participantes, assistidos e beneficiários utilizados na Avaliação Atuarial estão posicionados em 31/07/2023.

O cadastro de participantes recebido foi analisado pela ATUAS através de testes de consistências, gerando possíveis inconsistências, estatísticas e comparativos com o cadastro referente ao exercício anterior, sendo estas informações enviadas à análise da Entidade. Registramos que não é garantido que todas as distorções tenham sido identificadas e analisadas, entretanto diante da responsabilidade da Entidade, do Patrocinador e de seus representantes legais sobre a conformidade e autenticidade das informações prestadas, os dados individuais foram considerados aceitáveis após os ajustes necessários.

Y:\TRABALHO\INDUSPREVI\SESIRS\PARECER\2023\2024\CT0260 - PREVIDESIRS.docx



O total de participantes ativos e autopatrocinados do Plano é igual a 159, sendo 64 do sexo masculino e 95 do sexo feminino. A idade média desses participantes é igual a 49 anos e a média do tempo de serviço faltante para a habilitação ao benefício pleno programado oferecido pelo Plano ponderado pelo seu valor estimado é igual a 10,82 anos.

O total de participantes optantes pelo Benefício Proporcional Diferido, ainda não assistidos, é de 20, sendo 10 do sexo masculino e 10 do sexo feminino. A idade média desses participantes é igual a 52 anos.

O total de participantes assistidos é de 239, sendo 34 participantes recebendo benefício de aposentadoria por invalidez e 205 recebendo benefícios de aposentadoria normal/antecipada. Os assistidos inválidos têm idade média de 61 anos de idade e benefício médio de R\$ 1.227,35. Já os demais participantes assistidos têm idade média de 75 anos de idade e benefício médio de R\$ 6.735,12.

O número de grupos de familiares, recebendo benefício de pensão, é igual a 64. O total de beneficiários é de 68 e o benefício médio é de R\$ 3.602,29.

Considerando a tábua de mortalidade geral adotada na Avaliação Atuarial, apuramos que os participantes assistidos apresentam uma expectativa média de vida, ponderada pelo valor do benefício, de 15,82 anos.

Para o exercício de 2023, foi apurada a Duração do Passivo em 11,9513 anos.

b) Regulamento:

Este parecer tem como base a Avaliação Atuarial desenvolvida, considerando o disposto na respectiva Nota Técnica Atuarial e no Regulamento vigente, encaminhado pela Entidade, o qual foi aprovado através da Portaria PREVIC n.º 680, segundo publicação no Diário Oficial de 26/11/2012.

Conforme dispõe o Regulamento vigente, este Plano está fechado a novas adesões, sendo complementar aos benefícios concedidos pela Previdência Oficial.

c) Hipóteses Atuariais:

Registramos que as hipóteses atuariais utilizadas para fins de Avaliação Atuarial anual foram indicadas pelo Patrocinador e pela Entidade, sendo subsidiadas pelos estudos realizados pela ATUAS, cujos resultados foram encaminhados à Entidade através das correspondências CT-0674/2023 e CT-0829/2023, bem como pelo estudo desenvolvido pelos técnicos da Entidade.

Y:\TRABALHO\INDUSPREV\SESIRS\PARCER\2023\2024\CT0260 - PREVIDENSIRES.docx



Conforme recomendação do Patrocinador e da Entidade, os estudos atuariais foram desenvolvidos considerando as seguintes hipóteses atuariais, tendo em vista sua compatibilidade com a legislação vigente:

- *Projeção de Crescimento Real de Salário: 0,70% a.a.;*
Justificativa: A Patrocinadora realizou e fundamentou o estudo da projeção do crescimento real de salário a ser utilizada para a avaliação atuarial de 2023: 0,70% a.a., conforme manifestação da Patrocinadora FIERGS-CIERGS-RH-CA-00024 de 13/10/2023.
- *Hipótese sobre Gerações Futuras e Novos Entrados: 0% a.a.;*
Justificativa: Trata-se de plano fechado para novas adesões, desta forma o valor desta premissa é de 0%.
- *Hipótese sobre Rotatividade: 0,50% a.a.;*
Justificativa: A Patrocinadora realizou e fundamentou o estudo sobre a rotatividade - desligamentos e estabeleceu a manutenção do valor da hipótese sobre rotatividade - desligamentos a ser utilizado para a avaliação atuarial de 2023: 0,50% a.a., conforme manifestação da Patrocinadora CIERGS-RH-CA-00023 de 13/10/2023.
- *Taxa Real Anual de Juros: 5,15% a.a.;*
Justificativa: Com base no atestado de validação da taxa de juros emitido pelo AETQ - Administrador Estatutário Tecnicamente Qualificado, nos limites da ETTJ - Estrutura a Termo da Taxa de Juros Média, observados os princípios de prudência e conservadorismo, o AETQ indicou o aumento da taxa de juros de 4,98% a.a. para 5,15% a.a.. A taxa de desconto sugerida para a realização da avaliação atuarial 2022 encontra-se compreendida no intervalo de [3,32%; 5,15%] a.a. mencionado na Portaria PREVIC n.º 363, de 27/04/2023, tendo em vista a duração do passivo apurada em 12,87 anos.
- *Indexador do Plano: INPC;*
Justificativa: Conforme disposto no regulamento do plano.
- *Projeção de Crescimento Real do Maior Salário de Benefício do INSS: 0% a.a.;*
Justificativa: Não há previsão de crescimento real.
- *Projeção de Crescimento Real dos Benefícios do Plano: 0% a.a.;*
Justificativa: Não há crescimento real de benefícios do plano, somente INPC conforme previsto no regulamento.
- *Fator de Determinação do Valor Real dos Salários: 0,97920;*
Justificativa: Valor da premissa conforme meta de inflação de 4% a.a. para o exercício de 2023, subsidiada pelo estudo da Unidade de Estudos Econômicos da FIERGS.

Y:\TRABALHO\INDUSPREVI\SESIRS\PADECER\2023\2024\CT0260 - PREVI\SESIRS.docx

Av. das Américas, 3.500 Ed. Hong Kong 1.000 Grupo 411
Barra da Tijuca Rio de Janeiro RJ Brasil CEP 22640-102

tel + 55 21 3546-7103 / 257-ATUAS atuas.com.br



- *Fator de Determinação do Valor Real dos Benefícios da Entidade: 0,97920;*
Justificativa: Valor da premissa conforme meta de inflação de 4% a.a. para o exercício de 2023, subsidiada pelo estudo da Unidade de Estudos Econômicos da FIERGS.
- *Fator de Determinação do Valor Real dos Benefícios do INSS: 0,97920;*
Justificativa: Valor da premissa conforme meta de inflação de 4% a.a. para o exercício de 2023, subsidiada pelo estudo da Unidade de Estudos Econômicos da FIERGS.
- *Tábua de Mortalidade Geral: AT-2012 (Masculina);*
Justificativa: Adequação da tábua que demonstrou melhor aderência à população do plano apresentando melhor resultado atuarial, de acordo com os testes KS; X^2 e Z, conforme consta no Relatório de Testes de Aderência de Hipóteses 01/2023.
- *Tábua de Mortalidade de Inválidos: RP-2000 (Feminina);*
Justificativa: Adequação da tábua que demonstrou melhor aderência à população do plano apresentando melhor resultado atuarial, de acordo com os testes KS; X^2 e Z, conforme consta no Relatório de Testes de Aderência de Hipóteses 01/2023.
- *Tábua de Entrada em Invalidez: Grupo Americana;*
Justificativa: Adequação da tábua que demonstrou melhor aderência à população do plano apresentando melhor resultado atuarial, de acordo com os testes KS; X^2 e Z, conforme consta no Relatório de Testes de Aderência de Hipóteses 01/2023.
- *Outras Tábuas Biométricas utilizadas – TÁBUA DE MORBIDEZ: 5 dias a.a. por participante ativo;*
Justificativa: Manutenção, em decorrência dos resultados obtidos considerando os casos de auxílio doença verificados no plano.
- *Outras Tábuas Biométricas utilizadas – TÁBUA DE NATALIDADE: 3% para ativos;*
Justificativa: Manutenção em decorrência dos resultados obtidos no plano.
- *Outras Tábuas Biométricas utilizadas – TÁBUA DE RECLUSÃO: 1 para cada 10.000 participantes;*
Justificativa: Manutenção, ainda não houve ocorrência deste benefício no plano.

Y:\TRABALHO\INDUSPREVI\SESIRS\PARCERIA\2023\2024CT0260 - PREVI\INDUSSESIRS.docx



- *Hipóteses sobre a composição de família de Pensionistas: Família Padrão (Experiência Atuas);
Justificativa: No caso das pensões por morte de benefícios concedidos (assistidos) utilizamos a estrutura da Família Real; e utilizamos a Família Padrão (Experiência ATUAS) para os benefícios de pensão a conceder aos participantes ativos.*
- *Outras Hipóteses não referidas anteriormente: Não há;
Justificativa:*

Relativamente à Hipótese de Entrada em Aposentadoria, o resultado obtido na Avaliação Atuarial levou em consideração que os participantes solicitarão sua aposentadoria programada no primeiro momento em que preencham todas as condições para recebimento do benefício, sem considerar antecipações.

Relativamente ao compromisso de Pensão por Morte, esclarecemos que foram utilizados os dados dos assistidos para apuração do compromisso com os benefícios em manutenção e o Hx Experiência ATUAS nos demais casos.

Comparativamente ao exercício anterior, foram mantidos as hipóteses, regimes financeiros e métodos utilizados na Avaliação Atuarial relativa àquele exercício, à exceção de:

- Taxa Real Anual de Juros, que passou de 4,98% a.a. para 5,15% a.a.;
- Projeção de Crescimento Real de Salário, que passou de 0,55% a.a. para 0,70% a.a.;
- Tábua de Mortalidade Geral, que passou de BR-EMSSB-V.2015 (Segregada por sexo) para AT-2012 (Masculina);
- Tábua de Mortalidade de Inválidos, que passou de RP-2000 (Segregada por sexo) para RP-2000 (Feminina);
- Tábua de Entrada em Invalidez, que passou de Light Fraca para Grupo Americana.

À semelhança do exercício anterior, o compromisso do Plano foi dimensionado segundo os regimes financeiros de:

- Capitalização (Método Agregado): Complementação da Aposentadoria por Tempo de Contribuição, Idade, Invalidez Permanente, Antecipada, Pensão por Morte, seus respectivos Abonos Anuais, Auxílio-Funeral em decorrência de falecimento do participante ou do dependente de assistido, Pecúlio por Morte e por Invalidez;
- Repartição de Capitais de Cobertura: Auxílio-Redução e seus respectivos Abonos Anuais;
- Repartição Simples: Complementação do Auxílio-Doença e seus respectivos Abonos Anuais, Auxílio-Funeral do dependente do participante ativo e Auxílio-Natalidade.

Y:\TRABALHO\INDUSPREVISES\RS\PARCER\2023\2023MCT0260 PREVIDENSES\RS.docx



Apresentamos, a seguir, comparativo entre o número de ocorrências de morte de válidos, entrada em invalidez, morte de inválidos, observado nos 12 meses posteriores à avaliação anterior realizada em 31/07/2022 e o número esperado de acordo com as hipóteses atuariais adotadas naquela avaliação atuarial.

	Estimados	Ocorridos (*)
Ativos que se invalidaram	2	0
Válidos que faleceram	8	8
Inválidos que faleceram	1	1

(*) Fonte: Entidade.

Esclarecemos que as incidências de mortalidade e invalidez deverão ser continuamente acompanhadas de forma a permitir a adoção de hipóteses aderentes à experiência do Plano.

A rentabilidade do Plano de benefício, entre as Avaliações Atuariais, atingiu o percentual de 9,78%, resultando em rentabilidade real líquida de 6,04%, considerando o índice de reajuste previsto em Regulamento, INPC, que acumulou 3,53% no período.

d) Ativo do Plano:

Com base nos valores contabilizados no Balanço do Plano relativo ao exercício de 2023, apuramos o Patrimônio garantidor dos compromissos do Plano conforme indicado a seguir:

Ativo Bruto	R\$ 283.603.093,89
Exigível Operacional	R\$ 614.039,64
Exigível Contingencial	R\$ 1.157.902,48
Fundos, exceto Previdencial	R\$ 606.334,97
Ativo Líquido dos Exigíveis e dos Fundos Não Previdenciais	R\$ 281.224.816,80

Esclarecemos que não efetuamos qualquer análise sobre os valores contabilizados, os quais foram precificados sob inteira e exclusiva responsabilidade da Entidade, e que estamos considerando que tais valores reflitam a realidade.

e) Situação do Plano no encerramento do exercício:

Comparando o valor do total das Provisões Matemáticas, acrescido do Fundo Previdencial, com o valor do Ativo Líquido dos Exigíveis e dos Fundos Não Previdenciais, constatamos que o Plano está superavitário (R\$ 3.589.406,03) em 1,29% do valor das Provisões Matemáticas.

Y:\TRABALHO\INDUSPREVI\SESIRS\PARCER\2023\2024\CT0260 - PREVIDSESIRS.docx



Conforme informação da Entidade, o Ajuste de Precificação do Ativo correspondeu a R\$ 22.263.524,00, implicando a redefinição do resultado superavitário em 9,31% do valor das Provisões Matemáticas.

f) Considerações finais:

O detalhamento quanto aos resultados está demonstrado no Relatório Atuarial 01/2023.

Fica mantido o Plano de custeio para o próximo exercício, tendo vigência em 01/01/2024, conforme discriminado a seguir:

- Contribuição Ordinária do Participante Ativo, Mantido, Licenciados sem vencimentos ou em Auxílio-Doença:

Classe Salarial	Sobre a parte do Salário Real de Contribuição em que:		
	$(S) \leq (TSB)/2$	$(TSB)/2 < (S) \leq (TSB)$	$(S) > (TSB)$
MIN	3%	-	-
MED	3%	5%	-
MAJ	3%	5%	12%

- Contribuição dos Participantes Assistidos: 5% dos complementos de aposentadoria, inclusive sobre o Abono Anual.
- Contribuição dos Participantes em gozo de complementação de auxílio-doença: igual à contribuição do Participante ativo, considerando, como salário de contribuição, o salário do Participante no mês imediatamente anterior à data de início do benefício, corrigido nas mesmas épocas e pelos mesmos índices dos reajustes de caráter geral dos Empregados do Patrocinador.
- Contribuição Ordinária do Patrocinador:
 - relativamente aos Participantes Ativos: paritária às contribuições vertidas pelos Participantes;
 - relativamente aos Participantes Assistidos: paritária às contribuições vertidas pelos Participantes.
- Despesas administrativas: 10% das contribuições vertidas pelos Participantes e Patrocinador serão destinadas ao custeio das despesas administrativas.

Prontos para quaisquer esclarecimentos adicionais que se fizerem necessários.

Atenciosamente,

CARLOS RENATO AZEVEDO:02201110735
Assinado de forma digital por CARLOS RENATO AZEVEDO:02201110735

Carlos Renato Azevedo
Atuário MIBA 1.375

MARILIA VIEIRA MACHADO DA CUNHA CASTRO:09391525768
Assinado de forma digital por MARILIA VIEIRA MACHADO DA CUNHA CASTRO:09391525768

Marília Vieira Machado da Cunha Castro
Atuária MIBA 351

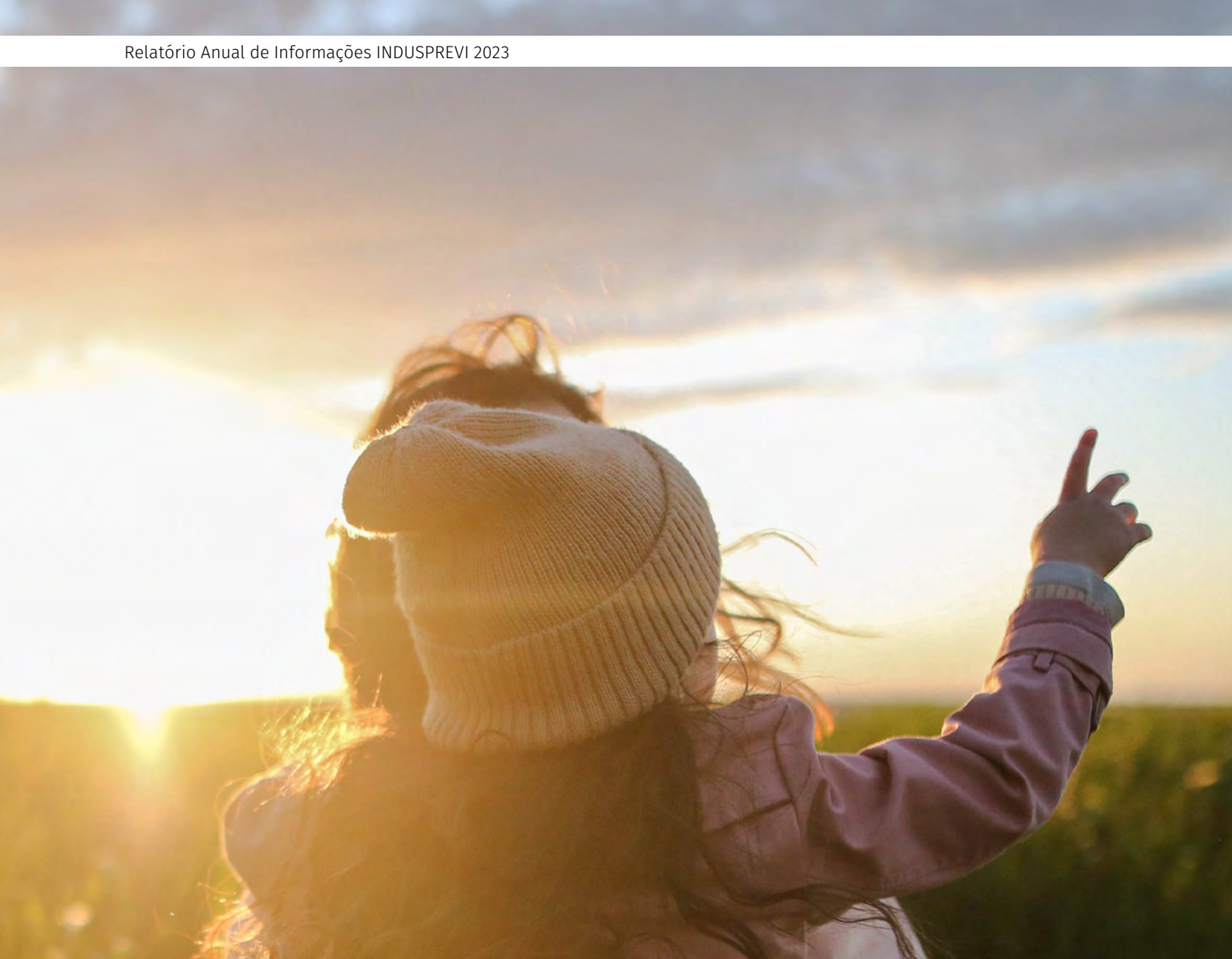

Parecer Atuarial **PreviCIERGS**





CT-0261/2023

Rio de Janeiro, 01 de março de 2024.

Ilmo. Sr.

Dr. Márcio José Allegretti

M.D. Diretor de Seguridade

INDUSPREVI – Sociedade de Previdência Privada do Rio Grande do SulPorto Alegre (RS)**Ref.: PLANO DE BENEFÍCIOS PREVICIERGS****CNPJ: 48.307.044/0001-95****CNPB: 1999.0020-83**

Prezado Senhor,

Cumpre-nos declarar que, depois de reavaliarmos as Provisões Matemáticas do Plano de Benefícios administrado por essa Entidade, observados critérios aceitos internacionalmente e respeitando a legislação vigente, conforme demonstrado a seguir, e de examinarmos o Balanço e o Demonstrativo de Resultados correspondentes, levantados em 31/12/2023, verificamos terem sido atendidas todas as exigências pertinentes aos aspectos atuariais.

Registramos que as Provisões Matemáticas, referentes aos benefícios concebidos na modalidade de Contribuição Definida, são de inteira responsabilidade da Entidade que administra o Plano e que os valores constantes deste parecer estão posicionadas em 31/12/2023.

No encerramento do exercício, o valor das Provisões Matemáticas é:

	Valores em R\$ 1,00	
- Benefícios Concedidos _____	R\$	9.238.369,73
- Contribuição Definida _____	R\$	9.238.369,73
- Saldo de Contas dos Assistidos _____	R\$	9.238.369,73
- Benefício Definido Estruturado em Regime de Capitalização _____	R\$	0,00
- Valor Atual dos Benefícios Futuros Programados – Assistidos _____	R\$	0,00
- Valor Atual dos Benefícios Futuros Não Programados – Assistidos _____	R\$	0,00

Y:\TRABALHO\INDUSPREVI\CIERGS\PARCER1\2023\2024\CT0261 PREVICIERGS.docx

Av. das Américas, 3.500 Ed. Hong Kong 1.000 Grupo 411
 Barra da Tijuca Rio de Janeiro RJ Brasil CEP 22640-102
 tel + 55 21 3546-7103 / 257-ATUAS atuas.com.br



- Benefícios a Conceder	R\$	25.254.712,96
- Contribuição Definida	R\$	25.254.712,96
- Saldo de Contas – Parcela Patrocinador(es)/Instituidor(es)	R\$	12.215.489,68
- Saldo de Contas – Parcela Participantes	R\$	13.039.223,28
- Saldo de Contas – Parcela Participantes Portada de EFPC	R\$	0,00
- Saldo de Contas – Parcela Participantes Portada de EAPC	R\$	0,00
- Benefício Definido estruturado em Regime de Capitalização Programado	R\$	0,00
- Valor Atual dos Benefícios Futuros Programados	R\$	0,00
- Valor Atual das Contribuições Futuras dos Patrocinadores	R\$	0,00
- Valor Atual das Contribuições Futuras dos Participantes	R\$	0,00
- Benefício Definido Estruturado em Regime de Capitalização Não Programado	R\$	0,00
- Valor Atual dos Benefícios Futuros Não Programados	R\$	0,00
- Valor Atual das Contribuições Futuras dos Patrocinadores	R\$	0,00
- Valor Atual das Contribuições Futuras dos Participantes	R\$	0,00
- Benefício Definido Estruturado em Regime de Repartição de Capitais de Cobertura	R\$	0,00
- Benefício Definido Estruturado em Regime de Repartição Simples	R\$	0,00
- Provisões Matemáticas a Constituir	R\$	0,00
- Serviço Passado	R\$	0,00
- Patrocinador(es)	R\$	0,00
- Participantes	R\$	0,00
- Déficit Equacionado	R\$	0,00
- Patrocinador(es)	R\$	0,00
- Participantes	R\$	0,00
- Assistidos	R\$	0,00
- Por Ajustes das Contribuições Extraordinárias	R\$	0,00
- Patrocinador(es)	R\$	0,00
- Participantes	R\$	0,00
- Assistidos	R\$	0,00
- Total das Provisões Matemáticas	R\$	34.493.082,69
- Fundo Previdencial	R\$	2.825.704,53
- Reversão de saldo por exigência Regulamentar	R\$	2.643.282,71
- Revisão de Plano	R\$	0,00
- Patrocinador(es)	R\$	0,00
- Participantes	R\$	0,00
- Assistidos	R\$	0,00
- Outros – Previsto em Nota Técnica Atuarial	R\$	182.421,82

Y:\TRABALHO\INDUSPREVI\CIEGOS\PARCER\2023\2024\CT0261 PREVICIEGOS.docx

Av. das Américas, 3.500 Ed. Hong Kong 1.000 Grupo 411
 Barra da Tijuca Rio de Janeiro RJ Brasil CEP 22640-102
 tel +55 21 3546-7103 / 257-ATUAS atuas.com.br



Para a parte do Plano concebida na modalidade de Benefício Definido, informamos que o custo foi apurado através do regime de Repartição Simples. Esse valor foi obtido, considerando as características do plano, bem como os dados cadastrais dos participantes posicionados em 31/07/2023.

Para a parte do Plano concebida na modalidade de Contribuição Definida, não há variação no valor da Provisão Matemática entre o projetado e o obtido, uma vez que sua evolução é decorrente da rentabilidade alcançada na aplicação dos recursos garantidores do Plano acrescida das contribuições dos participantes e patrocinadores.

Foi mantido Fundo Previdencial Reversão de Saldo por Exigência Regulamentar no valor de R\$ 2.643.282,71, onde estão computadas as parcelas das contribuições patronais não utilizadas pelos Participantes em caso de Benefício ou Resgate.

Foi verificada a necessidade de constituição de Fundo Previdencial para o exercício no valor de R\$ 182.421,82, conforme determina a Nota Técnica Atuarial para a cobertura dos benefícios de risco.

Não foi verificada a necessidade de constituição de outro Fundo Previdencial para o exercício, devendo ser, por isso, igualado a zero.

A parte do Plano concebida na modalidade de Benefício Definido poderá ter seu custo modificado em decorrência da não verificação de hipóteses atuariais como por exemplo:

- a) desligamento de participantes;
- b) comportamento da evolução salarial;
- c) rentabilidade incompatível com a esperada;
- d) tábuas biométricas.

entretanto não elevará o custo do plano.

Para a parte do Plano concebida na modalidade de Contribuição Definida, o custo não será alterado, restando a possibilidade de modificação do custeio por conta da opção do patrocinador e dos participantes.

Y:\TRABALHO\INDUSPREVI\CIERGS\PARCER\2023\2024\CT0261 - PREVICIERGS.docx



Esclarecemos ainda, que:

a) Dados e Estatísticas:

Os dados dos participantes e assistidos utilizados na Avaliação Atuarial estão posicionados em 31/07/2023.

O cadastro de participantes recebido foi analisado pela ATUAS através de testes de consistências, gerando possíveis inconsistências, estatísticas e comparativos com o cadastro referente ao exercício anterior, sendo estas informações enviadas à análise da Entidade. Registramos que não é garantido que todas as distorções tenham sido identificadas e analisadas, entretanto diante da responsabilidade da Entidade, do Patrocinador e de seus representantes legais sobre a conformidade e autenticidade das informações prestadas, os dados individuais foram considerados aceitáveis após os ajustes necessários.

O total de participantes ativos e autopatrocinados do Plano é igual a 46, sendo 20 do sexo masculino e 26 do sexo feminino. A idade média desses participantes é igual a 50 anos e a média do tempo de serviço faltante para a habilitação ao benefício pleno programado oferecido pelo Plano é igual a 6,20 anos.

O total de participantes optantes pelo Benefício Proporcional Diferido, ainda não assistidos, é de 15, sendo 7 do sexo masculino e 8 do sexo feminino. A idade média desses participantes é igual a 49 anos.

O total de participantes assistidos é de 14, sendo 14 recebendo benefícios de aposentadoria normal/antecipada. Os participantes assistidos têm idade média de 69 anos de idade e benefício médio de R\$ 4.423,84.

O número de grupos de familiares, recebendo benefício de pensão, é igual a 2. O total de beneficiários é de 2 e seu benefício médio é de R\$ 581,46.

Considerando a tábua de mortalidade geral adotada na avaliação atuarial, apuramos que os participantes assistidos apresentam uma expectativa média de vida, ponderada pelo valor do benefício, de 14,81 anos.

b) Regulamento:

Este parecer tem como base a Avaliação Atuarial desenvolvida, considerando o disposto na respectiva Nota Técnica Atuarial e no Regulamento vigente, encaminhado pela Entidade, o qual foi aprovado através da Portaria MPS/PREVIC/DITEC n.º 2.880, segundo publicação no Diário Oficial de 05/05/2009.

Y:\TRABALHO\INDUSPREVI\CIEGOS\PARCER\2023\2024CT0261 - PREVICIEGOS.docx



Este Plano está fechado a novas adesões, não sendo complementar aos benefícios concedidos pela Previdência Oficial.

c) Premissas Atuariais:

Registramos que as hipóteses atuariais utilizadas para fins de Avaliação Atuarial anual foram indicadas pelo Patrocinador e pela Entidade, sendo subsidiadas pelos estudos realizados pela ATUAS, cujos resultados foram encaminhados à Entidade através das correspondências CT-0675/2023 e CT-0830/2023, bem como pelo estudo desenvolvido pelos técnicos da Entidade.

Conforme recomendação dos Patrocinadores e da Entidade, os estudos atuariais foram desenvolvidos, considerando as seguintes hipóteses atuariais, tendo em vista sua compatibilidade com a legislação vigente:

- *Projeção de Crescimento Real de Salário: 0% a.a.;*
Justificativa: Tendo em vista as características do plano, consideramos esta variável 0,00%.
- *Hipóteses sobre Gerações Futuras de Novos Entrados: 0% a.a.;*
Justificativa: Tendo em vista que o plano encontra-se fechado para adesões, consideramos esta variável 0,00%.
- *Hipóteses sobre Rotatividade (%): 0% a.a.;*
Justificativa: Tendo em vista as características do plano, consideramos esta variável 0,00%.
- *Taxa Real Anual de Juros: 4,00% a.a.;*
Justificativa: Com base no atestado de validação da taxa de juros emitido pelo AETQ - Administrador Estatutário Tecnicamente Qualificado, nos limites da ETTJ - Estrutura a Termo da Taxa de Juros Média, o AETQ indicou a manutenção da taxa de juros de 4,00% a.a.. A taxa sugerida para a realização da avaliação atuarial 2023 encontra-se compreendida no intervalo de [3,23%; 5,01%] a.a. mencionado na Portaria PREVIC n.º 363, de 27/04/2023, tendo em vista a duração do passivo apurada de 5,2017 anos.
- *Indexador do Plano (Reajuste dos Benefícios): INPC / COTAS DO PATRIMÔNIO;*
Justificativa: Conforme disposto no regulamento do plano.
- *Projeção de Crescimento Real do Maior Salário de Benefício do INSS: Não Aplicável;*
Justificativa: Não aplicável.

Y:\TRABALHO\INDUSPREVI\CIEGOS\PARCERIA\2023\2024\CT0261 PREVICIEGOS.docx



- *Projeção de Crescimento Real dos Benefícios do Plano: 0% a.a.;
Justificativa: Este modelo de plano não considera esta variável, tendo em vista que o benefício é calculado em função do saldo individual do participante.*
- *Fator de Determinação do Valor Real ao Longo do Tempo dos Salários: 1;
Justificativa: Manutenção do valor da premissa de acordo com uma inflação de 0% a.a. para o exercício de 2023.*
- *Fator de Determinação do Valor Real ao Longo do Tempo dos Benefícios da Entidade: 1;
Justificativa: Manutenção do valor da premissa de acordo com uma inflação de 0% a.a. para o exercício de 2023.*
- *Fator de Determinação do Valor Real ao Longo do Tempo dos Benefícios do INSS: Não Aplicável;
Justificativa: Não aplicável.*
- *Tábua de Mortalidade Geral: AT - 2000 (Segregada por sexo);
Justificativa: Manutenção da tábua, de acordo com as informações apresentadas no RELATÓRIO DE TESTES DE ADERÊNCIA DE HIPÓTESES 01/2023.*
- *Tábua de Mortalidade de Inválidos: Ex-IAPC;
Justificativa: Manutenção da tábua, de acordo com as informações apresentadas no RELATÓRIO DE TESTES DE ADERÊNCIA DE HIPÓTESES 01/2023.*
- *Tábua de Entrada em Invalidez: Álvaro Vindas;
Justificativa: Manutenção da tábua, de acordo com as informações apresentadas no RELATÓRIO DE TESTES DE ADERÊNCIA DE HIPÓTESES 01/2023.*
- *Outras Tábuas Biométricas utilizadas: Não há;
Justificativa:*
- *Hipóteses sobre Composição de Família de Pensionistas: Não Aplicável;
Justificativa: Não aplicável.*
- *Outras Hipóteses não referidas anteriormente - Morbidez: 5 dias a.a. por participante ativo;
Justificativa: Manutenção, em observância aos princípios de prudência e conservadorismo.*

Y:\TRABALHO\INDUSPREVI\CIEGOS\PARCER\2023\2024CT0261 - PREVICIEGOS.docx



Relativamente à Hipótese de Entrada em Aposentadoria, o resultado obtido na Avaliação Atuarial levou em consideração que os participantes solicitarão sua aposentadoria programada no primeiro momento em que preencham todas as condições para recebimento do benefício, sem considerar antecipações.

Comparativamente ao exercício anterior, foram mantidas as hipóteses, regimes financeiros e métodos utilizados na Avaliação Atuarial relativa àquele exercício.

Conforme recomendação dos Patrocinadores e da Entidade, os estudos atuariais foram desenvolvidos, considerando os seguintes referenciais, tendo em vista sua compatibilidade com a legislação vigente:

- *Projeção de Crescimento Real de Salário: Não aplicável;*
Justificativa: Não aplicável.
- *Hipóteses sobre Gerações Futuras de Novos Entrados: Não aplicável;*
Justificativa: Não aplicável.
- *Hipóteses sobre Rotatividade (%): Não aplicável;*
Justificativa: Não aplicável.
- *Taxa Real Anual de Juros: 4,00% a.a.;*
Justificativa: Com base no atestado de validação da taxa de juros emitido pelo AETQ - Administrador Estatutário Tecnicamente Qualificado, nos limites da ETTJ - Estrutura a Termo da Taxa de Juros Média, o AETQ indicou a manutenção da taxa de juros de 4,00% a.a.. A taxa sugerida para a realização da avaliação atuarial 2023 encontra-se compreendida no intervalo de [3,23%; 5,01%] a.a. mencionado na Portaria PREVIC n.º 363, de 27/04/2023, considerando que, para Planos que apresentem benefícios com características de Contribuição Definida devemos considerar a duração do passivo de 10 anos.
- *Indexador do Plano (Reajuste dos Benefícios): COTAS DO PATRIMÔNIO;*
Justificativa: Conforme disposto no regulamento do plano.
- *Projeção de Crescimento Real do Maior Salário de Benefício do INSS: Não Aplicável;*
Justificativa: Não Aplicável.
- *Projeção de Crescimento Real dos Benefícios do Plano: 0% a.a.;*
Justificativa: Este modelo de plano não considera esta variável, tendo em vista que o benefício é calculado em função do saldo individual do participante.

Y:\TRABALHO\INDUSPREVI\CIERGS\PARCER\2023\2024\CT0261 - PREVICIERGS.docx



- *Fator de Determinação do Valor Real ao Longo do Tempo dos Salários: Não Aplicável;*
Justificativa: Não Aplicável.
- *Fator de Determinação do Valor Real ao Longo do Tempo dos Benefícios da Entidade: 1;*
Justificativa: Manutenção do valor da premissa de acordo com uma inflação de 0% a.a. para o exercício de 2023.
- *Fator de Determinação do Valor Real ao Longo do Tempo dos Benefícios do INSS: Não Aplicável;*
Justificativa: Não Aplicável.
- *Tábua de Mortalidade Geral: AT - 2000 (Segregada por sexo);*
Justificativa: Manutenção da tábua de acordo com as informações apresentadas no RELATÓRIO DE TESTES DE ADERÊNCIA DE HIPÓTESES 01/2023.
- *Tábua de Mortalidade de Inválidos: Ex-IAPC;*
Justificativa: Manutenção da tábua de acordo com as informações apresentadas no RELATÓRIO DE TESTES DE ADERÊNCIA DE HIPÓTESES 01/2023.
- *Tábua de Entrada em Invalidez: Não aplicável;*
Justificativa: Não Aplicável.
- *Outras Tábuas Biométricas utilizadas: Não há;*
Justificativa:
- *Hipóteses sobre Composição de Família de Pensionistas: Cadastro real na data do falecimento;*
Justificativa: Considerando que o pagamento do benefício é calculado a partir do saldo de conta do participante a utilização do cadastro real na data do falecimento é o mais adequado e aderente.
- *Outras Hipóteses não referidas anteriormente: Não há;*
Justificativa:

Relativamente ao exercício anterior, foram mantidos os referenciais, regimes financeiros e método formulados na reavaliação referente àquele exercício.

À semelhança do exercício anterior, o compromisso do Plano foi dimensionado segundo os regimes financeiros de:

- Capitalização (Método Financeiro): Aposentadorias, Benefício por Morte, Pensão por Morte, respectivos abonos;
- Repartição de Capitais de Cobertura: Não há;
- Repartição Simples: Auxílio-Doença e Benefício Mínimo.

Y:\TRABALHO\INDUSPREVI\CIEGERS\PARCER\2023\2024\CTD\261 - PREVI\CIEGERS.docx



Apresentamos a seguir comparativo entre o número de ocorrências de morte de participantes ativos e entrada em invalidez, observado nos 12 meses posteriores à avaliação anterior realizada em 30/06/2022 e o número esperado de acordo com as hipóteses atuariais adotadas naquela avaliação atuarial.

	Estimados	Ocorridos (*)
Válidos que faleceram	0	0

(*) Fonte: Entidade.

Esclarecemos que as incidências de mortalidade e invalidez deverão ser continuamente acompanhadas de forma a permitir a adoção de hipóteses aderentes à experiência do Plano.

A rentabilidade do Plano de Benefício, observada nos 12 meses posteriores à avaliação anterior realizada em 30/06/2022, atingiu o percentual de 11,32%, resultando em rentabilidade real líquida de 8,08%, considerando como índice referencial o INPC, que acumulou 3,00% no período.

d) Ativo do Plano:

Com base nos valores contabilizados no Balanço do Plano relativo ao exercício de 2023, apuramos o Patrimônio garantidor dos compromissos do Plano conforme indicado a seguir:

Ativo Bruto	R\$ 37.991.998,80
Exigível Operacional	R\$ 18.178,05
Exigível Contingencial	R\$ 0,00
Fundos, exceto Previdencial	R\$ 361.028,07
Ativo Líquido dos Exigíveis e dos Fundos Não Previdenciais	R\$ 37.612.792,68

Esclarecemos que não efetuamos qualquer análise sobre os valores contabilizados, os quais foram precificados sob inteira e exclusiva responsabilidade da Entidade, e que estamos considerando que tais valores reflitam a realidade.

e) Situação do Plano no encerramento do exercício:

Comparando o valor do total das Provisões Matemáticas, acrescido do Fundo Previdencial, com o valor do Ativo Líquido dos Exigíveis e dos Fundos Não Previdenciais, constatamos que o Plano está superavitário, tendo sido registrados R\$ 0,00 em Reserva de Contingência e registrados R\$ 294.005,46 em Reserva Especial para Revisão do Plano.

Y:\TRABALHO\INDUSPREVI\CIERGS\PARCER\2023\2024\CT0261 - PREVICIERGS.docx



Conforme informação da Entidade, não houve Ajuste de Precificação do Ativo, ficando mantidos os resultados contabilizados.

f) Considerações finais:

O detalhamento quanto aos resultados está demonstrado no Relatório Atuarial 01/2023.

Fica mantido o Plano de custeio para o próximo exercício, tendo vigência em 01/01/2024, conforme discriminado a seguir:

- Para cobertura do Benefício de Auxílio Doença e Benefício Mínimo:
 - Participantes: Não há;
 - Patrocinador:
Essas contribuições estão suspensas até o encerramento do próximo exercício, quando deverá ser reavaliada atuarialmente, tendo em vista o valor contabilizado em Fundo Previdencial – Reversão de Saldo por Exigência Regulamentar e o disposto no Regulamento do Plano relativamente a sua destinação, o qual custeará os Benefícios de Auxílio Doença e Benefício Mínimo em 0,56% dos salários.

- Demais benefícios:
 - Participantes (12 contribuições ao ano):
 - Contribuição Básica: compulsória, mensal, correspondente a percentual escolhido pelo Participante entre 4% e 10% aplicável sobre o (SRC);
 - Contribuição Adicional: opcional, mensal, correspondente a percentual livremente escolhido pelo Participante aplicável sobre o seu (SRC);
 - Contribuição Esporádica: valor livremente definido pelo Participante, desde que comprovada a origem dos recursos, poderá ser realizada em qualquer época do ano;
 - Contribuição de Valores Portados: o Participante poderá transferir valores de outros planos de benefícios, para este Plano, na forma do Instituto da Portabilidade.

Y:\TRABALHO\INDUSPREVI\CIEGOS\PARCER\2023\2024\CT0261 - PREVICIEGOS.docx



- Patrocinador (12 contribuições ao ano):
 - Contribuição Normal:
 - a) 100% da Contribuição Básica dos Participantes que tiverem idade inferior a 55 anos;
 - b) entre 100% e 200% da Contribuição Básica dos Participantes que tiverem idade igual ou superior a 55 anos.
 - Contribuição Suplementar – contribuição anual não obrigatória, cujo percentual será escolhido pelo Patrocinador, incidente sobre o (SRC), observando critérios consistentes e não discriminatórios;
 - Contribuição Especial: quitada em 30/09/2010.
- Despesas Administrativas:

O Patrocinador aportará, adicionalmente às suas contribuições, até 15% da soma das suas contribuições e das vertidas pelos Participantes, sendo praticado atualmente o percentual de 8%.

Prontos para quaisquer esclarecimentos adicionais que se fizerem necessários.

Atenciosamente,

CARLOS RENATO
AZEVEDO:02201110735

Assinado de forma digital
por CARLOS RENATO
AZEVEDO:02201110735

Carlos Renato Azevedo
Atuário MIBA 1.375

MARILIA VIEIRA
MACHADO DA CUNHA
CASTRO:09391525768

Assinado de forma digital
por MARILIA VIEIRA
MACHADO DA CUNHA
CASTRO:09391525768

Marília Vieira Machado da Cunha Castro
Atuária MIBA 351

Y:\TRABALHO\INDUSPREVI\CIEGOS\PARCER\2023\2024\CT0261 - PREVI\CIEGOS.docx



Parecer Atuarial FIERGSprevi

FIERGS PREVI
Plano de **Previdência Privada**



CT-0267/2024

Rio de Janeiro, 01 de março de 2024.

Ilmo. Sr.

Dr. Márcio José Allegretti

M.D. Diretor de Seguridade

INDUSPREVI – Sociedade de Previdência Privada do Rio Grande do SulPorto Alegre (RS)Ref.: **FIERGSPREVI****CNPJ: 48.307.398/0001-30****CNPB: 2008.0014-74**

Prezado Senhor,

Cumpre-nos declarar que, depois de reavaliarmos as Provisões Matemáticas do Plano de Benefícios administrado por essa Entidade, observados critérios aceitos internacionalmente e respeitando a legislação vigente, conforme demonstrado a seguir, e de examinarmos o Balanço e o Demonstrativo de Resultados correspondentes, levantados em 31/12/2023, verificamos terem sido atendidas todas as exigências pertinentes aos aspectos atuariais.

Registramos que as Provisões Matemáticas, referentes aos benefícios concebidos na modalidade de Contribuição Definida, são de inteira responsabilidade da Entidade que administra o Plano e que os valores constantes deste parecer estão posicionadas em 31/12/2023.

No encerramento do exercício, o valor das Provisões Matemáticas é:

	Valores em R\$ 1,00
- Benefícios Concedidos _____	R\$ 2.818.500,44
- Contribuição Definida _____	R\$ 2.818.500,44
- Saldo de Contas dos Assistidos _____	R\$ 2.818.500,44
- Benefício Definido Estruturado em Regime de Capitalização _____	R\$ 0,00
- Valor Atual dos Benefícios Futuros Programados – Assistidos _____	R\$ 0,00
- Valor Atual dos Benefícios Futuros Não Programados – Assistidos _____	R\$ 0,00
- Benefícios a Conceder _____	R\$ 66.078.766,46
- Contribuição Definida _____	R\$ 66.078.766,46
- Saldo de Contas – Parcela Patrocinador(es)/Instituidor(es) _____	R\$ 31.732.159,98
- Saldo de Contas – Parcela Participantes _____	R\$ 34.224.956,40

Y:\TRABALHO\INDUSPREVI\FIERGSPREVI\PARCER\2023\2024\CT0267_FIERGSPREVI.docx

Av. das Américas, 3.500 Ed. Hong Kong 1.000 Grupo 411
Barra da Tijuca Rio de Janeiro RJ Brasil CEP 22640-102
tel + 55 21 3546-7103 / 257-ATUAS atuas.com.br



- Saldo de Contas – Parcela Participantes Portada de EFPC _____	R\$	121.650,08
- Saldo de Contas – Parcela Participantes Portada de EAPC _____	R\$	0,00
- Benefício Definido estruturado em Regime de Capitalização Programado _____	R\$	0,00
- Valor Atual dos Benefícios Futuros Programados _____	R\$	0,00
- Valor Atual das Contribuições Futuras dos Patrocinadores _____	R\$	0,00
- Valor Atual das Contribuições Futuras dos Participantes _____	R\$	0,00
- Benefício Definido Estruturado em Regime de Capitalização Não Programado _____	R\$	0,00
- Valor Atual dos Benefícios Futuros Não Programados _____	R\$	0,00
- Valor Atual das Contribuições Futuras dos Patrocinadores _____	R\$	0,00
- Valor Atual das Contribuições Futuras dos Participantes _____	R\$	0,00
- Benefício Definido Estruturado em Regime de Repartição de Capitais de Cobertura _____	R\$	0,00
- Benefício Definido Estruturado em Regime de Repartição Simples _____	R\$	0,00
- Provisões Matemáticas a Constituir _____	R\$	0,00
- Serviço Passado _____	R\$	0,00
- Patrocinador(es) _____	R\$	0,00
- Participantes _____	R\$	0,00
- Déficit Equacionado _____	R\$	0,00
- Patrocinador(es) _____	R\$	0,00
- Participantes _____	R\$	0,00
- Assistidos _____	R\$	0,00
- Por Ajustes das Contribuições Extraordinárias _____	R\$	0,00
- Patrocinador(es) _____	R\$	0,00
- Participantes _____	R\$	0,00
- Assistidos _____	R\$	0,00
- Total das Provisões Matemáticas _____	R\$	68.897.266,90
- Fundo Previdencial _____	R\$	23.732.099,99
- Reversão de saldo por exigência Regulamentar _____	R\$	22.345.499,53
- Revisão de Plano _____	R\$	0,00
- Patrocinador(es) _____	R\$	0,00
- Participantes _____	R\$	0,00
- Assistidos _____	R\$	0,00
- Outros – Previsto em Nota Técnica Atuarial _____	R\$	1.386.600,46

Para a parte do Plano concebida na modalidade de Benefício Definido, informamos que o custo foi apurado através do regime de Repartição Simples, sendo obtido, considerando as características do plano, bem como os dados cadastrais dos participantes posicionados em 31/07/2023.

Y:\TRABALHO\INDUSPREVI\FIERSGPrevi\FARECER\2023\2024CT0267_FIERSGPrevi.docx



Para a parte do Plano concebida na modalidade de Contribuição Definida, não há variação no valor da Provisão Matemática entre o projetado e o obtido, uma vez que sua evolução é decorrente da rentabilidade alcançada na aplicação dos recursos garantidores do Plano acrescida das contribuições dos participantes e patrocinadores.

Foi mantido Fundo Previdencial Reversão de Saldo por Exigência Regulamentar no valor de R\$ 22.345.499,53 onde estão computados os valores dos saldos de conta não utilizados pelos assistidos e participantes que solicitaram o Resgate.

Foi verificada a necessidade de constituição de Fundo Previdencial para o exercício no valor de R\$ 1.386.600,46, conforme determina a Nota Técnica Atuarial.

A parte do Plano concebida na modalidade de Benefício Definido poderá ter seu custo modificado em decorrência da não verificação de hipóteses atuariais como por exemplo:

- a) adesão de novos participantes;
- b) desligamento de participantes;
- c) comportamento da evolução salarial;
- d) rentabilidade incompatível com a esperada;
- e) tábuas biométricas.

entretanto não elevará o custo do plano para o participante e patrocinador, uma vez que é financiado pela Contribuição Básica.

Para a parte do Plano concebida na modalidade de Contribuição Definida, o custo não será alterado, restando a possibilidade de modificação do custeio por conta da opção do patrocinador e dos participantes.

Esclarecemos ainda, que:

- a) Dados e Estatísticas:

Os dados dos participantes, assistidos e beneficiários utilizados na Avaliação Atuarial estão posicionados em 31/07/2023.

O cadastro de participantes recebido foi analisado pela ATUAS através de testes de consistências, gerando possíveis inconsistências, estatísticas e comparativos com o cadastro referente ao exercício anterior, sendo estas informações enviadas à análise da Entidade. Registramos que não é garantido que todas as distorções tenham sido identificadas e analisadas, entretanto diante da responsabilidade da Entidade, do Patrocinador e de seus representantes legais sobre a conformidade e autenticidade das informações prestadas, os dados individuais foram considerados aceitáveis após os ajustes necessários.

Y:\TRABALHO\INDUSPREVI\FIERSPREVI\FARECER\2023\2024\CT0267_FIERSPREVI.docx



O total de participantes ativos, auxílio doença e autopatrocinados do Plano é igual a 1.615. A idade média desses participantes é igual a 40 anos e a média do tempo de serviço faltante para a habilitação ao benefício pleno programado oferecido pelo Plano é igual a 16,13 anos.

O total de participantes optantes pelo Benefício Proporcional Diferido, ainda não assistidos, é de 31. A idade média desses participantes é igual a 43 anos.

O total de participantes assistidos é de 22. Os participantes assistidos têm idade média de 60 anos de idade e benefício médio de R\$ 2.215,08.

O número de grupos de familiares, recebendo benefício de pensão, é igual a 1. O total de beneficiários é de 1 e o benefício médio é de R\$ 883,60.

Considerando a tábua de mortalidade geral adotada na Avaliação Atuarial, apuramos que os participantes aposentados apresentam uma expectativa média de vida, ponderada pelo valor do benefício, de 27,24 anos.

b) Regulamento:

Este parecer tem como base a Avaliação Atuarial desenvolvida, considerando o disposto na respectiva Nota Técnica Atuarial e no Regulamento vigente, encaminhado pela Entidade, o qual foi aprovado através da Portaria MPS/PREVIC/DITEC n.º 437, segundo publicação no Diário Oficial de 20/09/2016.

Este Plano está aberto a novas adesões, não sendo complementar aos benefícios concedidos pela Previdência Oficial.

c) Premissas Atuariais:

Registramos que as hipóteses atuariais e referenciais utilizados para fins de Avaliação Atuarial anual foram indicadas pelo Patrocinador e pela Entidade, sendo subsidiadas pelo estudo de Taxa de Juros realizado pela ATUAS, cujos resultados foram encaminhados à Entidade através das correspondências CT-0676/2023 e CT-0831/2023, bem como pelo estudo desenvolvido pelos técnicos da Entidade.

Conforme recomendação dos Patrocinadores e da Entidade, os estudos atuariais foram desenvolvidos, considerando as seguintes hipóteses atuariais, tendo em vista sua compatibilidade com a legislação vigente:

Y:\TRABALHO\INDUSPREVI\FIERSPREV\FAREQER\2023\2021CT0267_FIERSPREV.docx



- *Tábua de Mortalidade Geral: AT-2000 (Suavizada em 30% - feminina);
Justificativa: Adequação da tábua que demonstrou melhor aderência à população do plano apresentando melhor resultado atuarial, de acordo com os testes KS e EF, conforme consta no Relatório de Testes de Aderência de Hipóteses 01/2023.*
- *Tábua de Mortalidade de Inválidos: Ex-IAPC;
Justificativa: Manutenção da tábua, de acordo com as informações apresentadas no RELATÓRIO DE TESTES DE ADERÊNCIA DE HIPÓTESES 01/2023.*
- *Tábua de Entrada em Invalidez: Grupo Americana;
Justificativa: Adequação da tábua que demonstrou melhor aderência à população do plano apresentando melhor resultado atuarial, de acordo com os testes KS e EF, conforme consta no Relatório de Testes de Aderência de Hipóteses 01/2023.*
- *Outras Tábuas Biométricas utilizadas - Morbidez: 5 dias a.a. por participante ativo;
Justificativa: Manutenção, em observância aos princípios de prudência e conservadorismo.*
- *Hipóteses sobre Composição de Família de Pensionistas: Não aplicável;
Justificativa: Não aplicável.*
- *Outras Hipóteses não referidas anteriormente: Não há;
Justificativa:*

Relativamente à Hipótese de Entrada em Aposentadoria, o resultado obtido na Avaliação Atuarial levou em consideração que os participantes solicitarão sua aposentadoria programada no primeiro momento em que preencham todas as condições para recebimento do benefício, sem considerar antecipações.

Comparativamente ao exercício anterior, foram mantidas as hipóteses, regimes financeiros e métodos utilizados na Avaliação Atuarial relativa àquele exercício, à exceção da:

- Tábua de Mortalidade Geral, que passou de AT-83 (Suavizada em 10% - Segregada por sexo) para AT-2000 (Suavizada em 30% - feminina);
- Tábua de Entrada em Invalidez, que passou de Álvaro Vindas para Grupo Americana.

Y:\TRABALHO\INDUSPREVI\FIERSGSPref\PAPELER\2023\2024CTU267_FIERSGSPref.docx



Conforme recomendação dos Patrocinadores e da Entidade, os estudos atuariais foram desenvolvidos, considerando os seguintes referenciais, tendo em vista sua compatibilidade com a legislação vigente:

- *Projeção de Crescimento Real de Salário: Não aplicável;*
Justificativa: Não aplicável.
- *Hipóteses sobre Gerações Futuras de Novos Entrados: Não aplicável;*
Justificativa: Não aplicável.
- *Hipóteses sobre Rotatividade (%): Não aplicável;*
Justificativa: Não aplicável.
- *Taxa Real Anual de Juros: 4,00% a.a.;*
Justificativa: Com base no atestado de validação da taxa de juros emitido pelo AETQ - Administrador Estatutário Tecnicamente Qualificado, nos limites da ETTJ - Estrutura a Termo da Taxa de Juros Média, o AETQ indicou a manutenção da taxa de juros de 4,00% a.a.. A taxa sugerida para a realização da avaliação atuarial 2023 encontra-se compreendida no intervalo de [3,23%; 5,01%] a.a. mencionado na Portaria PREVIC n.º 363, de 27/04/2023, considerando que, para Planos que apresentem benefícios com características de Contribuição Definida devemos considerar a duração do passivo de 10 anos.
- *Indexador do Plano (Reajuste dos Benefícios): COTAS DO PATRIMÔNIO;*
Justificativa: Conforme disposto no regulamento do plano.
- *Projeção de Crescimento Real do Maior Salário de Benefício do INSS: Não aplicável;*
Justificativa: Não aplicável.
- *Projeção de Crescimento Real dos Benefícios do Plano: 0% a.a.;*
Justificativa: Este modelo de plano não considera esta variável, tendo em vista que o benefício é calculado em função do saldo individual do participante.
- *Fator de Determinação do Valor Real ao Longo do Tempo dos Salários: 1;*
Justificativa: Manutenção do valor da premissa de acordo com uma inflação de 0% a.a. para o exercício de 2023.
- *Fator de Determinação do Valor Real ao Longo do Tempo dos Benefícios da Entidade: 1;*
Justificativa: Manutenção do valor da premissa de acordo com uma inflação de 0% a.a. para o exercício de 2023.

Y:\TRABALHO\INDUSPREVI\FIERSGSPrevi\FAREOER\2023\2024CTD267_FIERSGSPrevi.docx

Av. das Américas, 3.500 Ed. Hong Kong 1.000 Grupo 411
Barra da Tijuca Rio de Janeiro RJ Brasil CEP 22640-102
tel +55 21 3546-7103 / 257-ATUAS atuas.com.br



- *Fator de Determinação do Valor Real ao Longo do Tempo dos Benefícios do INSS: Não aplicável;*
Justificativa: Não aplicável.
- *Tábua de Mortalidade Geral: AT-2000 (Suavizada em 30% - feminina);*
Justificativa: Adequação da tábua que demonstrou melhor aderência à população do plano apresentando melhor resultado atuarial, de acordo com os testes KS e EF, conforme consta no Relatório de Testes de Aderência de Hipóteses 01/2023.
- *Tábua de Mortalidade de Inválidos: Ex-IAPC;*
Justificativa: Manutenção da tábua, de acordo com as informações apresentadas no RELATÓRIO DE TESTES DE ADERÊNCIA DE HIPÓTESES 01/2023.
- *Tábua de Entrada em Invalidez: Não aplicável;*
Justificativa: Não aplicável.
- *Outras Tábuas Biométricas utilizadas: Não há;*
Justificativa:
- *Hipóteses sobre Composição de Família de Pensionistas: Cadastro real na data do falecimento;*
Justificativa: Considerando que o pagamento do benefício é calculado a partir do saldo de conta do participante a utilização do cadastro real na data do falecimento é o mais adequado e aderente.
- *Outras Hipóteses não referidas anteriormente: Não há;*
Justificativa:

Relativamente ao exercício anterior, foram mantidos os referenciais, regimes financeiros e método formulados na reavaliação referente àquele exercício, à exceção da:

- Tábua de Mortalidade Geral, que passou de AT-83 (Suavizada em 10% - Segregada por sexo) para AT-2000 (Suavizada em 30% - feminina);

À semelhança do exercício anterior, o compromisso do Plano foi dimensionado segundo os regimes financeiros de:

- Capitalização (Método Financeiro): Aposentadorias, Renda por Morte, seus respectivos Abonos;
- Repartição de Capitais de Cobertura: Não há;
- Repartição Simples: Auxílio-Doença.

Y:\TRABALHO\INDUSPREVI\FIERSGPreV(PARECER)\2023\2024\CT0267_FIERSGPreV.docx



A rentabilidade do Plano de Benefício, entre as Avaliações Atuariais, atingiu o percentual de 11,45%, resultando em rentabilidade real líquida de 7,66%, considerando como índice referencial o INPC, que acumulou 3,53% no período.

d) Ativo do Plano:

Com base nos valores contabilizados no Balanço do Plano relativo ao exercício de 2023, apuramos o Patrimônio garantidor dos compromissos do Plano conforme indicado a seguir:

Ativo Bruto	R\$ 94.545.670,75
Exigível Operacional	R\$ 235.869,00
Exigível Contingencial	R\$ 0,00
Fundos, exceto Previdencial	R\$ 1.517.301,42
Ativo Líquido dos Exigíveis e Fundos Não Previdenciais	R\$ 92.792.500,33

Esclarecemos que não efetuamos qualquer análise sobre os valores contabilizados, os quais foram precificados sob inteira e exclusiva responsabilidade da Entidade, e que estamos considerando que tais valores reflitam a realidade.

e) Situação do Plano no encerramento do exercício:

Comparando o valor do total das Provisões Matemáticas, acrescido do Fundo Previdencial, com o valor do Ativo Líquido dos Exigíveis e dos Fundos Não Previdenciais, constatamos que o Plano está superavitário, tendo sido registrados R\$ 0,00 em Reserva de Contingência e registrados R\$ 163.133,44 em Reserva Especial para Revisão do Plano.

Conforme informação da Entidade, não houve Ajuste de Precificação do Ativo, ficando mantidos os resultados contabilizados.

f) Considerações finais:

O detalhamento quanto aos resultados está demonstrado nos Relatórios Atuariais 01/2023, 02/2023, 03/2023, 04/2023 e 05/2023.

Fica mantido o Plano de custeio para o próximo exercício, tendo vigência em 01/01/2024, conforme discriminado a seguir:

Y:\TRABALHO\INDUSPREVI\FIERSPREVI\FARECER\2023\2024\CT0267_FIERSPREVI.docx



- **Contribuição do Participante:**

- **Básica:**

Compulsória, mensal, correspondente a percentual escolhido pelo Participante entre 5% e 8% aplicável sobre o Salário de Contribuição do Participante.

- **Voluntária:**

Opcional, mensal, em percentual livremente escolhido pelo Participante, aplicável sobre o seu salário de contribuição, não havendo contrapartida do Patrocinador.

- **Esporádica:**

Opcional, eventual, em valor livremente escolhido pelo Participante e Assistido, podendo ser realizado em qualquer época do ano, não havendo contrapartida do Patrocinador.

- **Contribuição do Patrocinador:**

Mensal em percentual igual à Contribuição Básica do Participante.

As contribuições recolhidas pelo Patrocinador ao Plano FIERGSprevi em favor do Participante cessarão 6 meses após o Participante completar, simultaneamente, pelo menos 65 anos de idade e 10 anos de tempo de vinculação ao Plano.

Registramos que o custeio destinado à cobertura dos compromissos com a concessão da Suplementação de Auxílio Doença corresponderá conforme tabela a seguir:

Patrocinador	% da Folha Salarial
CIERGS	0,00%
CONDÔMÍNIO	0,00%
IEL	0,00%
SENAI	0,06%
SESI	0,04%

- **Sobrecarga administrativa: 8% das contribuições vertidas para o Plano.**

Não haverá contribuição de Participante ou Patrocinador sobre o 13.º Salário.

Y:\TRABALHO\INDUSPREVI\FIERGSprevi\PARCER\2023\2023ICT0267_FIERGSprevi.docx



Tendo em vista a contabilização de Reserva Especial por 3 (três) exercícios consecutivos para a parte do Plano patrocinada por CIERGS, CONDOMÍNIO e IEL, registramos que, no exercício de 2024, será estudada a Distribuição de Superávit para aplicação em 2025.

Prontos para quaisquer esclarecimentos adicionais que se fizerem necessários.

Atenciosamente,

CARLOS RENATO
AZEVEDO:02201110735

Assinado de forma digital
por CARLOS RENATO
AZEVEDO:02201110735

Carlos Renato Azevedo
Atuário MIBA 1.375

MARILIA VIEIRA
MACHADO DA CUNHA
CASTRO:09391525768

Assinado de forma digital por
MARILIA VIEIRA MACHADO
DA CUNHA
CASTRO:09391525768

Marilia Vieira Machado da Cunha Castro
Atuária MIBA 351

Y:\TRABALHO\INDUSPREVI\FIERSPREV\FIERSPREV\FIERSPREV\2023\2024\CT0267_FIERSPREV.docx



Parecer Atuarial SIMECSPREVI

SIMECSPREVI





MIRADOR 0232/2024

PARECER ATUARIAL

Resultados da avaliação atuarial de encerramento do exercício de 2023 do Plano SIMECSPREVI

Este plano previdenciário possui característica de contribuição definida, sendo o valor do benefício calculado através da transformação do saldo de conta acumulado em nome de cada participante, que poderá optar pelo recebimento da renda por prazo indeterminado ou por prazo certo, conforme definições regulamentares.

Periodicamente, o valor do benefício é recalculado em função do saldo remanescente e, em caso de renda mensal por prazo certo, em função do prazo de opção para a percepção do benefício. Em caso de renda por prazo indeterminado, o valor do benefício é recalculado pelo saldo remanescente e percentual de conta.

1 ESTATÍSTICAS

O plano possui 03 participantes ativos, com idade média igual a 47 anos e tempo médio de serviço faltante para aposentadoria normal igual a 14 anos. Com base na tábua de mortalidade geral AT-83 segregada por sexo, a expectativa média de vida dos participantes ativos, ao se aposentarem, é igual a 25 anos. Além disso há 3 aposentados no plano.

2 HIPÓTESES E MÉTODOS ATUARIAIS

A avaliação atuarial foi realizada considerando as mesmas hipóteses e métodos atuariais utilizados na Demonstração Atuarial do ano anterior. Cabe salientar que as hipóteses, bem como os regimes financeiros e os métodos de financiamento, atendem aos requisitos previstos na legislação vigente.

1



3 ANÁLISE DE RENTABILIDADE DO PLANO

A rentabilidade nominal do plano durante o ano de 2023 foi de 12,80%, conforme informação recebida da INDUSPREVI. Descontando desse percentual o índice acumulado do indexador econômico (INPC), de 3,71%, verifica-se a rentabilidade real ocorrida do exercício: $[(1,12800)/1,03710]-1 = 8,76\%$.

4 PROVISÕES MATEMÁTICAS, RESERVAS E FUNDOS

A composição das Provisões Matemáticas, das Reservas e dos Fundos em 31 de dezembro de 2023 é a seguinte (valores em reais):

Patrimônio de Cobertura do Plano	1.724.183,31
Provisões Matemáticas	1.724.183,31
- Provisões Matemáticas de Benefícios Concedidos	1.027.749,11
- Provisões Matemáticas de Benefícios a Conceder	696.434,20
Resultado Técnico	0,00
Fundos	122.295,01
- Administrativo	57.278,70
- Fundo Residual CD	65.016,31

5 PLANO DE CUSTEIO

O Plano de Custeio se manteve o mesmo do exercício anterior, conforme abaixo:

CONTRIBUIÇÕES DAS PATROCINADORAS

- **Contribuição Normal:** contribuição mensal, vinculada à contribuição básica individual do participante, conforme a sua idade:



- Participante com idade até 50 anos: entre 50% e 100% da contribuição básica do participante *(atualmente definida em 100%)*.
- Participante com idade superior a 50 anos e inferior a 55 anos: entre 100% e 200% da contribuição básica do participante *(atualmente definida em 200%)*.
- Participante com idade superior a 55 anos: entre 200% e 300% da contribuição básica do participante *(atualmente definida em 300%)*.

Obs.: as contribuições de patrocinadora cessam automaticamente 06 meses após o participante ter preenchido as elegibilidades para aposentadoria normal e permanecer em atividade e não requerer o benefício (idade de 60 anos, exceção ao fundador que tiver ingressado com idade superior aos 60 anos, poderá requerer a aposentadoria normal aos 70 anos de idade).

CONTRIBUIÇÕES DOS PARTICIPANTES

- Contribuição Básica: mensal, mínimo de 3% e máximo 10% sobre o Salário de Contribuição.
- Contribuição Voluntária: mensal, percentual de livre opção do participante, aplicado sobre o Salário de Contribuição.
- Contribuição Esporádica: contribuição eventual de valor livre, em qualquer época do ano.

CONTRIBUIÇÕES ADMINISTRATIVAS

- Patrocinadora e Participantes: Adicionalmente às contribuições da Patrocinadora e dos Participantes, serão cobrados os custos para cobertura das despesas administrativas, estabelecidas em 8% do total das contribuições de Participante e Patrocinadora ao plano, observado o valor mínimo, que em 2023 (a partir da competência junho/2023) é de R\$ 1.075,14. O valor mínimo para fins de cobertura da despesa administrativa será reajustado, anualmente, em junho, pela variação do INPC.
- A taxa para custeio administrativo será cobrada adicionalmente às contribuições previdenciais e será encargo da patrocinadora, inclusive referente aos aportes de contribuições esporádicas, com exceção ao participante que continuar contribuindo sem a contrapartida da patrocinadora, nos termos do artigo 23 do plano, que se responsabiliza pela despesa administrativa.



- O valor do custeio administrativo referente à contribuição esporádica estará limitado ao resultado da aplicação da mesma taxa (8%) ao Salário de Contribuição do Participante no mês do aporte.
- Autopatrocinados: Despesa administrativa de 8% sobre as contribuições realizadas ao plano, observadas as regras do custeio administrativo da Patrocinadora. Ao Participante Autopatrocinado, que efetuar contribuição esporádica ao plano incidirá uma taxa de administração de 8%, custeada pelo Participante, limitado ao resultado da aplicação da mesma taxa ao Salário de Contribuição do Participante no mês do aporte.
- Benefício Proporcional Diferido: Para a administração dos recursos na forma do Benefício Proporcional Diferido incidirá taxa de administração anual igual a 8,0% sobre a rentabilidade obtida no Saldo de Contas, descontada pela INDUSPREVI do saldo das respectivas reservas individuais do participante no mês de julho de cada ano ou no mês em que ocorrer a desistência deste por outro instituto ou no mês da conversão em benefício, nos termos do regulamento do plano. A base de cálculo são os valores obtidos com o retorno líquido de investimentos do montante aplicado, conforme a política de investimentos do plano, acumulados nos 12 meses anteriores à cobrança ou, em período menor, em caso de novas opções ou desistências, observado o valor mínimo de 1% do valor da UR. A taxa de administração, em caso de presunção ao Benefício Proporcional Diferido nos termos da legislação, incidirá a partir do 4º mês após o término do vínculo empregatício. Ao participante que optou pelo BPD, e que efetuar contribuição esporádica ao plano incidirá uma taxa de administração de 8%, custeada pelo Participante, limitado ao resultado da aplicação da mesma taxa ao Salário de Contribuição do Participante no mês do aporte.
- O Assistido terá calculado e descontado do benefício mensal a despesa administrativa de 0,30% sobre o valor do benefício, observado o valor mínimo de 1% do valor da Unidade de Referência (UR), não computado no valor mínimo de custeio mensal, conforme estabelece o Regulamento do Plano de Gestão Administrativa.



6 CONCLUSÕES

Para fins da avaliação atuarial do Plano SIMECSPREVI, foi utilizado o cadastro de dados individuais fornecido pela INDUSPREVI, com data-base em 31/07/2023 e posicionado em 31/12/2023. Após a análise detalhada desses dados e correções feitas pela INDUSPREVI, verificou-se que os mesmos estavam suficientemente completos para realização da avaliação atuarial.

Este plano na modalidade de contribuição definida foi aprovado e implantado durante o ano de 2010, estando em plena fase de acumulação de recursos.

A situação financeiro-atuarial, em 31/12/2023, apresentou resultado nulo, tendo em vista ser um plano estruturado na modalidade de contribuição definida.

Face ao exposto neste parecer, na qualidade de atuários responsáveis pela avaliação atuarial anual regular do Plano SIMECSPREVI, informamos que o plano encontra-se equilibrado, em conformidade com os princípios atuariais aceitos pela legislação vigente.

Porto Alegre, 19 de fevereiro de 2024.

Mirador Assessoria Atuarial Ltda.

GIANCARLO GIACOMINI GERMANOF

Diretor Executivo
Atuário MIBA 1020

MICHEL LERPINIÈRE ROSA

Consultor Sênior
Atuário MIBA 2653



Parecer Atuarial Plano Família Indústria





CT-0268/2024

Rio de Janeiro, 01 de março de 2024.

Ilmo. Sr.

Dr. Márcio José Allegretti

M.D. Diretor de Seguridade

INDUSPREVI – Sociedade de Previdência Privada do Rio Grande do SulPorto Alegre (RS)Ref.: **PLANO FAMÍLIA INDÚSTRIA****CNPJ: 48.307.745/0001-24****CNPB: 2020.0019-18**

Prezado Senhor,

Cumpre-nos declarar que, depois de reavaliarmos as Provisões Matemáticas do Plano de Benefícios administrado por essa Entidade, observados critérios aceitos internacionalmente e respeitando a legislação vigente, conforme demonstrado a seguir, e de examinarmos o Balanço e o Demonstrativo de Resultados correspondentes, levantados em 31/12/2023, verificamos terem sido atendidas todas as exigências pertinentes aos aspectos atuariais.

Registramos que as Provisões Matemáticas, referentes aos benefícios concebidos na modalidade de Contribuição Definida, são de inteira responsabilidade da Entidade que administra o Plano e que os valores constantes deste parecer estão posicionadas em 31/12/2023.

No encerramento do exercício, o valor das Provisões Matemáticas é:

	Valores em R\$ 1,00	
- Benefícios Concedidos _____	R\$	0,00
- Contribuição Definida _____	R\$	0,00
- Saldo de Contas dos Assistidos _____	R\$	0,00
- Benefício Definido Estruturado em Regime de Capitalização _____	R\$	0,00
- Valor Atual dos Benefícios Futuros Programados – Assistidos _____	R\$	0,00
- Valor Atual dos Benefícios Futuros Não Programados – Assistidos _____	R\$	0,00
- Benefícios a Conceder _____	R\$	2.733.200,67
- Contribuição Definida _____	R\$	2.733.200,67
- Saldo de Contas – Parcela Patrocinador(es)/Instituidor(es) _____	R\$	0,00
- Saldo de Contas – Parcela Participantes _____	R\$	449.034,93

Y:\TRABALHO\INDUSPREVI\FAMILIA INDUSTRIAL\PARCER\2023\2024\CT0268_FAMILIA INDUSTRIAL.docx

Av. das Américas, 3.500 Ed. Hong Kong 1.000 Grupo 411
 Barra da Tijuca Rio de Janeiro RJ Brasil CEP 22640-102
 tel + 55 21 3546-7103 / 257-ATUAS atuas.com.br



- Saldo de Contas – Parcela Participantes Portada de EFPC _____	R\$	2.272.418,24
- Saldo de Contas – Parcela Participantes Portada de EAPC _____	R\$	11.747,50
- Benefício Definido estruturado em Regime de Capitalização Programado _____	R\$	0,00
- Valor Atual dos Benefícios Futuros Programados _____	R\$	0,00
- Valor Atual das Contribuições Futuras dos Patrocinadores _____	R\$	0,00
- Valor Atual das Contribuições Futuras dos Participantes _____	R\$	0,00
- Benefício Definido Estruturado em Regime de Capitalização Não Programado _____	R\$	0,00
- Valor Atual dos Benefícios Futuros Não Programados _____	R\$	0,00
- Valor Atual das Contribuições Futuras dos Patrocinadores _____	R\$	0,00
- Valor Atual das Contribuições Futuras dos Participantes _____	R\$	0,00
- Benefício Definido Estruturado em Regime de Repartição de Capitais de Cobertura _____	R\$	0,00
- Benefício Definido Estruturado em Regime de Repartição Simples _____	R\$	0,00
- Provisões Matemáticas a Constituir _____	R\$	0,00
- Serviço Passado _____	R\$	0,00
- Patrocinador(es) _____	R\$	0,00
- Participantes _____	R\$	0,00
- Déficit Equacionado _____	R\$	0,00
- Patrocinador(es) _____	R\$	0,00
- Participantes _____	R\$	0,00
- Assistidos _____	R\$	0,00
- Por Ajustes das Contribuições Extraordinárias _____	R\$	0,00
- Patrocinador(es) _____	R\$	0,00
- Participantes _____	R\$	0,00
- Assistidos _____	R\$	0,00
- Total das Provisões Matemáticas _____	R\$	2.733.200,67
- Fundo Previdencial _____	R\$	0,00
- Reversão de saldo por exigência Regulamentar _____	R\$	0,00
- Revisão de Plano _____	R\$	0,00
- Patrocinador(es) _____	R\$	0,00
- Participantes _____	R\$	0,00
- Assistidos _____	R\$	0,00
- Outros – Previsto em Nota Técnica Atuarial _____	R\$	0,00

Para a parte do Plano concebida na modalidade de Contribuição Definida, não há variação no valor da Provisão Matemática entre o projetado e o obtido, uma vez que sua evolução é decorrente da rentabilidade alcançada na aplicação dos recursos garantidores do Plano acrescida das contribuições dos participantes e terceiros.

Y:\TRABALHO\INDUSPREVI\FAMILIA INDUSTRIAL\PARCEIR\2023\2024\CT0268_FAMILIA INDUSTRIAL.docx

Av. das Américas, 3.500 Ed. Hong Kong 1.000 Grupo 411
Barra da Tijuca Rio de Janeiro RJ Brasil CEP 22640-102
tel +55 21 3546-7103 / 257-ATUAS atuas.com.br



Não foi verificada a necessidade de constituição de Fundo Previdencial para o exercício, devendo ser, por isso, igualado a zero.

O custo do Plano não será alterado, restando a possibilidade de modificação do custeio por conta da opção do Instituidor e dos Participantes.

Esclarecemos ainda, que:

a) Dados e Estatísticas:

Os dados dos participantes e assistidos utilizados na Avaliação Atuarial estão posicionados em 31/07/2023.

O cadastro de participantes recebido foi analisado pela ATUAS através de testes de consistências, gerando possíveis inconsistências, estatísticas e comparativos com o cadastro referente ao exercício anterior, sendo estas informações enviadas à análise da Entidade. Registramos que não é garantido que todas as distorções tenham sido identificadas e analisadas, entretanto diante da responsabilidade da Entidade, do Patrocinador e de seus representantes legais sobre a conformidade e autenticidade das informações prestadas, os dados individuais foram considerados aceitáveis após os ajustes necessários.

O total de participantes ativos do Plano é igual a 86, sendo 44 do sexo masculino e 42 do sexo feminino. A idade média desses participantes é igual a 35 anos e a média do tempo faltante para a habilitação ao benefício pleno programado oferecido pelo Plano é igual a 20,52 anos.

Não há participantes optantes pelo Benefício Proporcional Diferido ainda não assistidos.

Não há assistidos pelo Plano.

b) Regulamento:

Este parecer tem como base a Avaliação Atuarial desenvolvida, considerando o disposto na respectiva Nota Técnica Atuarial e no Regulamento vigente, encaminhado pela Entidade, o qual foi aprovado através da Portaria PREVIC/DILIC n.º 653, D.O.U. de 25/09/2020.

Este Plano está aberto a novas adesões, não sendo complementar aos benefícios concedidos pela Previdência Oficial.

Y:\TRABALHO\INDUSPREV\FAMILIA INDUSTRIAL\PARCECER\2023\2024\CT0268_FAMILIA INDUSTRIAL.docx



c) Premissas Atuariais:

Registramos que os referenciais utilizados para fins de Avaliação Atuarial anual foram indicados pelo Instituidor e pela Entidade.

Conforme recomendação do Instituidor e da Entidade, os estudos atuariais foram desenvolvidos considerando as seguintes premissas atuariais:

- *Taxa Real Anual de Juros: Não aplicável;*
Justificativa: Não Aplicável
- *Indexador do Plano: COTAS DO PATRIMÔNIO;*
Justificativa: Conforme disposto no regulamento do plano.
- *Projeção de Crescimento Real dos Benefícios do Plano: 0% a.a.;*
Justificativa: Este modelo de plano não considera esta variável, tendo em vista que o benefício é calculado em função do saldo individual do participante.
- *Fator de Determinação do Valor Real dos Benefícios da Entidade: 1;*
Justificativa: Tendo em vista as características do plano e que o benefício é calculado em função do saldo individual do participante.
- *Tábua de Mortalidade Geral: Não aplicável;*
Justificativa: Não aplicável.
- *Tábua de Mortalidade de Inválidos: Não aplicável;*
Justificativa: Não aplicável.
- *Outras Tábuas Biométricas utilizadas: Não há;*
Justificativa: Não há.
- *Hipóteses sobre a composição de família de Pensionistas: Não aplicável;*
Justificativa: Não aplicável.
- *Outras Hipóteses não referidas anteriormente: Não há;*
Justificativa: Não há.

Relativamente à Premissa de Entrada em Benefício, o resultado obtido na Avaliação Atuarial levou em consideração que os participantes solicitarão seu benefício no primeiro momento em que preenchem todas as condições para o seu recebimento, sem considerar antecipações.

Comparativamente ao exercício anterior, foram mantidos os referenciais, regimes financeiros e métodos utilizados na Avaliação Atuarial.

Y:\TRABALHO\INDUSPREVI\FAMILIA INDUSTRIAL\PARRECER\2023\2024\CT0268_FAMILIA INDUSTRIAL.docx



O compromisso do Plano foi dimensionado segundo o regime financeiro de Capitalização (método financeiro) para todos os beneficiários.

A rentabilidade do Plano de benefício, observado no exercício de 2023, atingiu o percentual de 11,62%, resultando em rentabilidade real líquida de 7,63%, considerando como índice referencial o INPC, que acumulou 3,71% no período.

d) Ativo do Plano:

Com base nos valores contabilizados no Balanço do Plano relativo ao exercício de 2023, apuramos o Patrimônio garantidor dos compromissos do Plano conforme indicado a seguir:

Ativo Bruto	R\$ 2.748.959,07
Exigível Operacional	R\$ 2.722,83
Exigível Contingencial	R\$ 0,00
Fundos, exceto Previdencial	R\$ 13.035,57
Ativo Líquido dos Exigíveis e dos Fundos não Previdenciais	R\$ 2.733.200,67

Esdarecemos que não efetuamos qualquer análise sobre os valores contabilizados, os quais foram precificados sob inteira e exclusiva responsabilidade da Entidade, e que estamos considerando que tais valores refletem a realidade.

e) Situação do Plano no encerramento do exercício:

Comparando o valor do total das Provisões Matemáticas, acrescido do Fundo Previdencial, com o valor do Ativo Líquido dos Exigíveis e dos Fundos não Previdenciais, constatamos que o Plano está equilibrado.

Conforme informação da Entidade, não houve Ajuste de Precificação do Ativo, ficando mantidos os resultados contabilizados.

f) Considerações finais:

O detalhamento quanto aos resultados está demonstrado no Relatório Atuarial 01/2023.

Fica mantido o Plano de custeio para o próximo exercício, tendo vigência em 01/01/2024, conforme discriminado a seguir:

Y:\TRABALHO\INDUSPREVI\FAMILIA INDUSTRIAL\PARCERIA\2023\2024\CT0268_FAMILIA INDUSTRIAL.docx



- **Contribuição Básica:**

Será fixada pelo Participante na data de ingresso no Plano, em valor de sua livre escolha, observado o mínimo de R\$ 75,00.

Observados os limites fixados no Regulamento, o Participante poderá alterar o valor da Contribuição Básica no mês de maio de cada ano, mediante acesso digitalizado disponibilizado pela Entidade.

O Participante poderá, mediante requerimento, suspender o aporte da contribuição básica para o Plano por no máximo 24 meses ininterruptos ou não, a cada período de 60 meses.

- **Contribuição Voluntária, Esporádica e Facultativa:**

Faculta-se ao Participante efetuar contribuição voluntária, esporádica e facultativa, de valor e periodicidade livremente escolhidos pelo Participante e formalizada digitalmente.

- **Contribuição de Terceiros:**

O Plano poderá receber contribuição de terceiros vinculados ao Participante, direta ou indiretamente.

- **Despesas Administrativas:**

Serão custeadas pela Taxa de Administração correspondente a 1% do saldo total do Participante/Beneficiário na posição de 31/12, mediante desconto mensal.

Prontos para quaisquer esclarecimentos adicionais que se fizerem necessários.

Atenciosamente,

CARLOS RENATO
AZEVEDO:02201110735

Assinado de forma digital
por CARLOS RENATO
AZEVEDO:02201110735

Carlos Renato Azevedo
Atuário MIBA 1.375

MARILIA VIEIRA
MACHADO DA CUNHA
CASTRO:09391525768

Assinado de forma digital
por MARILIA VIEIRA
MACHADO DA CUNHA
CASTRO:09391525768

Marilia Vieira Machado da Cunha Castro
Atuária MIBA 351

Y:\TRABALHO\INDUSPREVI\FAMILIA INDUSTRIA\PARCEIR\2023\2024\CT0268_FAMILIA INDUSTRIA.docx



***Relatório dos
Auditores Independentes***

**RELATÓRIO DO AUDITOR INDEPENDENTE SOBRE AS DEMONSTRAÇÕES
CONTÁBEIS DE 31 DE DEZEMBRO DE 2023.**

Aos Conselheiros e Diretores da
INDUSPREVI - SOCIEDADE DE PREVIDÊNCIA PRIVADA DO RIO GRANDE DO SUL
Porto Alegre - RS

Opinião

Examinamos as demonstrações contábeis da INDUSPREVI - SOCIEDADE DE PREVIDÊNCIA PRIVADA DO RIO GRANDE DO SUL, que compreendem o balanço patrimonial consolidado em 31 de dezembro de 2023 e as respectivas demonstrações da mutação do patrimônio social consolidada e do plano de gestão administrativa, e as demonstrações individuais por plano de benefício do ativo líquido, da mutação do ativo líquido por plano de benefício e das provisões técnicas do plano de benefícios, para o exercício findo nessa data, bem como as correspondentes notas explicativas, incluindo o resumo das principais políticas contábeis.

Em nossa opinião, as demonstrações contábeis consolidadas e individuais por plano de benefício acima referidas, apresentam adequadamente, em todos os aspectos relevantes, a posição patrimonial e financeira consolidadas da INDUSPREVI - SOCIEDADE DE PREVIDÊNCIA PRIVADA DO RIO GRANDE DO SUL, e individual por plano de benefício em 31 de dezembro de 2023 e o desempenho consolidado e por plano de benefício de suas operações para o exercício findo nessa data, de acordo com as práticas contábeis adotadas no Brasil aplicáveis as Entidades reguladas pelo Conselho Nacional de Previdência Complementar - CNPC.

Base para opinião

Nossa auditoria foi conduzida de acordo com as normas brasileiras e internacionais de auditoria. Nossas responsabilidades, em conformidade com tais normas, estão descritas na seção a seguir intitulada "Responsabilidades do auditor pela auditoria das demonstrações contábeis". Somos independentes em relação à Entidade, de acordo com os princípios éticos relevantes previstos no Código de Ética Profissional do Contador e nas normas profissionais emitidas pelo Conselho Federal de Contabilidade, e cumprimos com as demais responsabilidades éticas de acordo com essas normas. Acreditamos que a evidência de auditoria obtida é suficiente e apropriada para fundamentar nossa opinião.



Ênfase

Ajuste de Precificação

- Plano PREVIND SENAI/RS

Chamamos a atenção para a nota explicativa 5.1 (b), as demonstrações contábeis, que descreve o ajuste de precificação do Plano PREVIND SENAI/RS. De acordo com a Resolução MPS/CNPC nº 16/2014, o valor dos títulos públicos federais atrelados ao índice de preços classificados na categoria títulos mantidos a vencimento, calculados considerando a diferença entre a taxa de juros real anual utilizada na respectiva avaliação atuarial e o valor contábil desses títulos em 31/dez./23, apresentou resultado positivo de R\$ 19.096 mil. Entretanto, como se trata de superávit, não poderá ser considerado para fins de distribuição. Nossa opinião não contém ressalva relacionada a esse assunto.

- Plano PREVIND SESI/RS

Chamamos a atenção para a nota explicativa 5.1 (c), as demonstrações contábeis, que descreve o ajuste de precificação do Plano PREVIND SESI/RS. De acordo com a Resolução MPS/CNPC nº 16/2014, o valor dos títulos públicos federais atrelados ao índice de preços classificados na categoria títulos mantidos a vencimento, calculados considerando a diferença entre a taxa de juros real anual utilizada na respectiva avaliação atuarial e o valor contábil desses títulos em 31/dez./23 apresentou resultado positivo de R\$ 22.264 mil. Entretanto, como se trata de superávit, não poderá ser considerado para fins de distribuição. Nossa opinião não contém ressalva relacionada a esse assunto.

- Retirada de Patrocínio

Conforme mencionado na nota explicativa nº 11, após solicitação de retirada das patrocinadoras do Plano PAQUETÁPrev, o Relatório de Operações e o Termo de Retirada foram encaminhados à Superintendência Nacional de Previdência Complementar - PREVIC que após a análise autorizou e aprovou o processo mediante a publicação da Portaria PREVIC nº 62, de 24 de janeiro de 2022. A Portaria PREVIC nº 126, de 05 de fevereiro de 2023 aprovou o encerramento total do plano. Para efeitos de comparação, algumas demonstrações apresentam os registros do plano referente ao exercício de 2022.

Outros assuntos

As demonstrações contábeis da INDUSPREVI - SOCIEDADE DE PREVIDÊNCIA PRIVADA DO RIO GRANDE DO SUL para o exercício findo em 31 de dezembro de 2022, apresentadas para fins de comparabilidade foram por nós auditadas, com emissão do relatório em 10 de março de 2023, com opinião sem modificação sobre essas demonstrações contábeis, com ênfase sobre os mesmos assuntos do parágrafo de ênfase acima.

Responsabilidades da administração pelas demonstrações contábeis

A administração é responsável pela elaboração e adequada apresentação das demonstrações contábeis de acordo com as práticas contábeis adotadas no Brasil aplicáveis às Entidades reguladas pelo Conselho Nacional de Previdência Complementar - CNPC e pelos controles internos que ela determinou como necessários para permitir a elaboração de demonstrações contábeis livres de distorção relevante, independentemente se causada por fraude ou erro.

Na elaboração das demonstrações contábeis, a administração é responsável pela avaliação da capacidade de a Entidade continuar operando, divulgando, quando aplicável, os assuntos relacionados com a sua continuidade operacional e o uso dessa base contábil na elaboração das demonstrações contábeis.

Os responsáveis pela administração da Entidade são aqueles com responsabilidade pela supervisão do processo de elaboração das demonstrações contábeis.

Responsabilidades do auditor pela auditoria das demonstrações contábeis

Nossos objetivos são obter segurança razoável de que as demonstrações contábeis, individuais e consolidadas, tomada sem conjunto, estão livres de distorção relevante, independentemente se causada por fraude ou erro, e emitir relatório de auditoria contendo nossa opinião. Segurança razoável é um alto nível de segurança, mas não uma garantia de que a auditoria realizada de acordo com as normas brasileiras e internacionais de auditoria, sempre detectam as eventuais distorções relevantes existentes. As distorções podem ser decorrentes de fraude ou erro e são consideradas relevantes quando, individualmente ou em conjunto, possam influenciar, dentro de uma perspectiva razoável, as decisões econômicas dos usuários tomadas com base nas referidas demonstrações contábeis.

Como parte da auditoria realizada de acordo com as normas brasileiras e internacionais de auditoria, exercemos julgamento profissional e mantemos ceticismo profissional ao longo da auditoria. Além disso:

- Identificamos e avaliamos os riscos de distorção relevante nas demonstrações contábeis, individuais e consolidadas, independentemente se causada por fraude ou erro, planejamos e executamos procedimentos de auditoria em resposta a tais riscos, bem como obtemos evidência de auditoria apropriada e suficiente para fundamentar nossa opinião. O risco de não detecção de distorção relevante resultante de fraude é maior do que o proveniente de erro, já que a fraude pode envolver o ato de burlar os controles internos, conluio, falsificação, omissão ou representações falsas intencionais.
- Obtemos entendimento dos controles internos relevantes para a auditoria para planejarmos procedimentos de auditoria apropriados às circunstâncias, mas, não, com o objetivo de expressarmos opinião sobre a eficácia dos controles internos da Entidade.
- Avaliamos a adequação das políticas contábeis utilizadas e a razoabilidade das estimativas contábeis e respectivas divulgações feitas pela administração.



- Concluimos sobre a adequação do uso, pela administração, da base contábil de continuidade operacional e, com base nas evidências de auditoria obtidas, se existe incerteza relevante em relação a eventos ou condições que possam levantar dúvida significativa em relação à capacidade de continuidade operacional da Entidade. Nossas conclusões estão fundamentadas nas evidências de auditoria obtidas até a data de nosso relatório. Todavia, eventos ou condições futuras podem levar a Entidade a não mais se manter em continuidade operacional.
- Avaliamos a apresentação geral, a estrutura e o conteúdo das demonstrações contábeis, inclusive as divulgações e se as demonstrações contábeis individuais e consolidadas representam as correspondentes transações e os eventos de maneira compatível com o objetivo de apresentação adequada.

Comunicamo-nos com os responsáveis pela administração a respeito, entre outros aspectos, do alcance planejado, da época da auditoria e das constatações de auditoria, inclusive as eventuais deficiências nos controles internos que identificamos durante nossos trabalhos.

Eldorado do Sul, 08 de março de 2024.

ROBERTO CALDAS
BIANCHESSI:3805
1745000

Assinado de forma digital por
ROBERTO CALDAS
BIANCHESSI:38051745000
Dados: 2024.03.11 12:12:03
-03'00



AudiLink & Cia. Auditores
CRC-RS 003688/F-0
Roberto Caldas Bianchessi
Contador CRC/RS 040078/O-7 S-RS

A person wearing a light green suit is seated at a desk, writing on a document with a black pen. A laptop is open to the right. The background shows a window with a view of a building. The scene is overlaid with several overlapping green circles of varying shades and opacities in the bottom right corner.

Parecer do Conselho Fiscal



**Parecer do Conselho Fiscal sobre as Demonstrações Contábeis e
Relatório de Gestão da INDUSPREVI – Exercício 2023**

Os membros do Conselho Fiscal da INDUSPREVI, no cumprimento das obrigações legais e estatutárias, tendo acompanhado e analisado a gestão econômico-financeira da Entidade, reuniram-se, nesta data, em reunião ordinária, para examinar e apreciar a gestão apresentada pela Diretoria Executiva na forma de Relatório Anual de Gestão, Balanço Patrimonial, Demonstração da Mutaç o do Patrim nio Social Consolidada, Demonstrac o da Mutaç o do Ativo L quido por Planos de Benef cios, Demonstrac o do Ativo L quido por Planos de Benef cios, Demonstrac o do Plano de Gest o Administrativa Consolidada, Demonstrac o das Provis es T cnicas dos Planos de Benef cios, Notas Explicativas  s Demonstraç es Cont beis, pareceres e demonstraç es atuariais e Relatório dos Auditores Independentes relativos ao exerc cio social findo em 31 de dezembro de 2023. Com base no exame de tais documentos, e verificada a exatid o das contas apresentadas, este Conselho Fiscal   de parecer que as referidas peç s apresentam adequadamente a posiç o patrimonial e financeira da "INDUSPREVI - Sociedade de Previd ncia Privada do Rio Grande do Sul" e decide, por unanimidade, recomendar a aprovaç o pelo Conselho Deliberativo.

Porto Alegre, 15 de març o de 2024

Rodrigo Lauro M ller
Presidente do Conselho Fiscal
CPF 937.024-500-68



Manifestação do Conselho Deliberativo



Manifestação do Conselho Deliberativo sobre as Demonstrações Contábeis e Relatório de Gestão da INDUSPREVI – Exercício 2023

Os membros do Conselho Deliberativo da INDUSPREVI - Sociedade de Previdência Privada do Rio Grande do Sul, em cumprimento às disposições legais e estatutárias e de acordo com o decidido em reunião realizada nesta data, conforme ata respectiva, aprovam, por unanimidade, os atos e contas apresentados pela Diretoria Executiva da Entidade, na forma de Relatório Anual de Gestão, Balanço Patrimonial Consolidado, Demonstração do Plano de Gestão Administrativa Consolidada, Demonstração da Mutaç o do Patrim nio Social Consolidada, Demonstração da Mutaç o do Ativo L quido por Planos de Benef cios, Demonstração do Ativo L quido por Planos de Benef cios, Demonstração das Provis es T cnicas dos Planos de Benef cios e Notas Explicativas  s Demonstrações Cont beis, relativamente ao exerc cio social findo em 31 de dezembro de 2023, devidamente respaldados pelos Pareceres e Demonstrações dos Atu rios dos Planos, do Conselho Fiscal e do Relatório do Auditor Independente, que recomendam a sua aprovaç o por este Conselho.

Porto Alegre, 26 de març o de 2024.

Daniel Martin Ely
CPF: 719.717.260-87
Presidente do Conselho Deliberativo



INDUSPREVI



Desenvolvido por
Mirador Comunicação

